



ASTOR ENERJİ A.Ş.

DEĞERLEME RAPORU

**Ankara İli, Sincan İlçesi,
Temelli/Türkobası Mahallesi,
100490 Ada, 1 Parsel,
Sanayi Tesisi**

Değerlemeyi Talep Eden Firma	ASTOR ENERJİ A.Ş
Talep Tarihi ve Sayısı	13.09.2022 / Öİ-2022.702
Değerleme Konusu	Ankara İli, Sincan İlçesi, Temelli/Türkobası Mahallesi sınırları dâhilindeki 100490 ada 1 parselde yer alan sanayi tesisi değerlemesi
Değerleme Konusu Gayr. Adresi	Alcı OSB Mahallesi, 2001.Cadde, No:3, Sincan/ANKARA (UAVT No: 1907273088)
Değerleme Tarihi ve Rapor No	Değerleme Tarihi: 15.09.2022, Rapor Tarihi: 19.09.2022, Rapor No: Öİ-2022.702
İmar Durumu	ASO 2. VE 3.OSB 1/1000 Ölçekli İmar Uygulamaları kapsamında kalmakta olup detay bilgi rapor içerisinde verilmiştir.
Arsa Yüzölçümü (m²)	94.703,00 m ²
Yapılaşmaların Kapalı Alanı	Yasal: 67.508 m ² Mevcut: 77.023 m ²
Değerlemeyi Yapan Uzman	Mehmet Fatih YILDIZ (Değerleme Uzmanı)
Değerlemeyi Kontrol Eden Sorumlu Değ. Uzmanı	Davut Cüneyt ÖZRİFAİOĞLU (Sorumlu Değerleme Uzmanı)
Rapor Türü	Anlatı Tarzı Kısıtlı Değerleme Raporu

ASTOR ENERĐİ A.Ő.

Adresi : Alcı OSB Mah. 2001 Cad. No:3 Sincan/ANKARA
Web Sitesi : <https://www.astoras.com.tr>
İletiflim Bilgileri : 0312 267 01 56
Vergi No : 8590055899-Sincan

Ankara İli, Sincan İlçesi, Temelli/Türkobası Mahallesi sınırları dâhilindeki 100490 ada 1 parselde yer alan "4 Katlı Karma İdari Bina ve Fabrika Binası ve Arsası" vasıflı taşınmazın Cari Pazar Deęeri incelenmiŐ, gerekli tüm araŐtırmalar ve analizler Deęerleme Uzmanımız Mehmet Fatih YILDIZ tarafından yapılmıŐtır. Bu inceleme ve analizler sonucunu oluŐturan deęerleme raporu bu mektup ekinde sunulmuŐtur.

Rapor tarihi olan 19.09.2022 tarihi itibariyle, raporumuzun içerięinde yer alan varsayımların kabulü Őartı ile yapılan hesaplama ve takdirlerimiz sonucunda; Deęerleme konusu Ankara İli, Sincan İlçesi, Temelli/Türkobası Mahallesi sınırları dâhilindeki 100490 ada 1 parselde yer alan "4 Katlı Karma İdari Bina ve Fabrika Binası ve Arsası" vasıflı taşınmaz için takdir edilen Pazar deęeri raporumuz sonunda sunulmuŐtur.

Raporumuzu bilgi ve incelemelerinize sunarız.

Saygılarımızla,

Ekol Gayrimenkul Deęerleme Ve Danıřmanlık A.Ő.

1- DOĞRULUK BEYANI

Mesleğimiz ve şahsiyetimiz doğrultusunda ifade ederiz ki;

- Bu raporda bulunan ifadeler gerçek ve doğrudur.
 - Analizlerimiz, fikirlerimiz ve bunların sonuca bağlanması ile raporun hazırlanması Profesyonel Değerleme Mesleği uyarınca yapılmıştır.
 - Bu raporun konusu olan gayrimenkulü şahsen yerinde inceledik Bilgi ve belgelerini birlikte gördük ve yorumladık. Bu yorumlama edindiğimiz bilgi bulgulara dayalı, bizim kişisel, tarafsız, ön yargısız, profesyonel analizlerimiz ve fikirlerimizin sonuçlarıdır.
 - Bu raporda ifade edilenler, önceden belirttiğimiz varsayım ve hipotetik koşullarla kısıtlıdır.
 - Bu raporun konusu olan gayrimenkulün mülkiyet hakkını elinde bulunduranlara, üzerine proje geliştirenlere, mülkiyet hakkını elde edeceklere, mülkü kiralamak isteyenlere bu görevle ilgili taraflara karşı önyargımız olmadığı gibi, bu kişilerden güncel veya geleceğe dönük maddi çıkarımız ve beklentimiz bulunmamaktadır.
 - Bu görevle ilgili olarak geliştirdiğimiz analizler, fikirler ve sonuçları önceden saptanmış sonuçların geliştirilmesi ve bilgilendirilmesine bağlı değildir.
 - Bu görevin tamamlanması için aldığımız ücret;
 - Önceden saptanmış bir değer veya değerlerin müşterinin amaçlarını gözeterek yönünün geliştirilip rapor edilmesi,
 - Değer takdirinin miktarı,
 - Öngörülen bir sonucun elde edilmesi,
 - Değerlemenin tasarlanan kullanımı ile doğrudan ilgili sonraki bir olayın meydana gelmesi konularına bağlı değildir.
 - Bu rapor şirketimizin vizyonuna, sahip olduğu değerlere, şirketimiz ve değerleme mesleğinin etik kurallarına bağlı kalınarak hazırlanmıştır.
 - Bu Rapor Formatı: SPK 31.08.2019 Tarih ve III-62.3 sayılı tebliğ formatı kapsamında
- Bu beyanımızı bilgi ve değerlendirmelerinize sunarız.

Saygılarımızla,

Ekol Gayrimenkul Değerleme Ve Danışmanlık A.Ş.

İÇİNDEKİLER

BÖLÜM 1

1-RAPOR BİLGİLERİ:

- 1-1 Rapor Tarihi Ve Numarası
- 1-2 Rapor Türü
- 1-3 Raporu Hazırlayanlar İle Sorumlu Deęerleme Uzmanı Adı Soyadı
- 1-4 Deęerleme Tarihi Ve Deęer Kavramı
- 1-5 Dayanak Sözleşmesi
- 1-6 İşin Kapsamı

BÖLÜM 2

2- ŞİRKET ve MÜŞTERİYİ TANITICI BİLGİLER:

- 2-1 Şirketin Unvanı Ve Adresi
- 2-2 Müşteriyi Tanıtıcı Bilgiler Ve Adresi
- 2-3 Müşteri Talebinin Kapsamı Ve Sınırlamaları

BÖLÜM 3

3- DEĞERLEME KONUSU HAKKINDA GENEL BİLGİLER:

- 3-1 Gayrimenkulün Yeri Konumu Ve Tanımı
- 3-2 Gayrimenkulün Tapu Kayıt Bilgileri,
- 3-3 Gayrimenkulün Yasal Durumuna İlişkin Bilgiler
 - 3-3.1 Gayrimenkulün ve Bulunduęu Bölgenin İmar durumuna İlişkin Bilgiler
 - 3-3.2 Gayrimenkul İçin Alınmış Durdurma Kararı, Yıkım Kararı, Riskli Yapı Tespitleri Vb. Duruma Ait Açıklamalar
 - 3-3.3 Gayrimenkule İlişkin Olarak Yapılmış Sözleşmeler (gayrimenkul satış vaadi sözleşmesi, kat karşılığı inşaat sözleşmeleri ve has-ılar paylaşımı sözleşmeleri vb.) İlişkin Bilgiler
 - 3-3.4 Gayrimenkulün Enerji Kimlik Sertifikası Hakkında Bilgi
- 3-4 Gayrimenkulün Tapu Tetkiki, Takyidatlar, Son Üç Yıllık Alım Satım İşlemleri, Gayrimenkulün Hukuki Durumunda Meydana Gelen Deęişiklikler
- 3-5 Takyidatın Gayrimenkulün GYO Portföyüne Alınmasında SPK Mevzuatına Göre Engel Teşkil Edip Etmedięi,
- 3-6 Deęerlemesi Yapılan Projenin İlgili Mevzuat Uyarınca Gerekli Tüm İzinlerinin Alınıp, Alınmadıęı, Belgelerin Mevcut Olup Olmadıęı (Onaylı Mimari Proje, Yapı Ruhsatı, Yapı Kullanım İzin Belgesi, İşletme Ruhsatı)
- 3-7 Projenin GYO Portföyüne Alınmasında SPK Mevzuatı Hükümleri Çerçevesinde Bir Engel Olup, Olmadıęı Hakkında Bilgi
- 3-8 Deęerlemesi Yapılan Proje İle İlgili Denetimlerde Bulunan Yapı Denetim Kuruluşunun Unvanı, Adresi, Gerçekleştirdięi Denetimler Hakkında Bilgi.

BÖLÜM 4

4- DEĞERLEMESİ YAPILAN GAYRİMENKULE İLİŞKİN ANALİZLER:

- 4-1 Gayrimenkulün Bulunduğu Bölgenin Analizi Ve Kullanılan Veriler
- 4-2 Mevcut Ekonomik Koşulların Ve Gayrimenkul Piyasasının Analizi, Mevcut Trendler Ve Dayanak Verileri
- 4-3 Değerleme İşlemini Olumsuz Yönde Etkileyen Ve Sınırlayan Faktörler
- 4-4 Gayrimenkulün Yapısal İnşaat (Fiziksel) Özellikleri Ve Fiziksel Değerlemede Baz Alınan Veriler
- 4-5 Gayrimenkulün Teknik Özellikleri, Değerlemede Baz Alınan Veriler
- 4-6 Değerleme İşleminde Kullanılan Varsayımlar, Kısıtlamalar Ve Kullanılma Nedenleri
- 4-7 Gayrimenkulün Değerine Etken Faktörler
 - 4-7-1 Olumlu Faktörler
 - 4-7-2 Olumsuz Faktörler
- 4-8 Değerleme İşleminde Kullanılan Yöntemler Ve Bu Yöntemlerin Seçilme Nedenleri
- 4-9 Üzerinde Proje Geliştirilen Arsaların Boş Arazi Ve Proje Değerleri
- 4-10 Nakit / Gelir Akımları Analizi
- 4-11 Maliyet Oluşumları Analizi
- 4-12 Benzer Satış Örneklerinin Tanımı, Satış Bedelleri. Bunların Seçilmesinin Nedenleri Ve Emsal Satışların Karşılaştırılması Yönteminin Uygulanması
- 4-13 Kira Değeri Analizi Ve Kullanılan Veriler
- 4-14 Gayrimenkulün Ve Buna Bağlı Hakların Hukuki Durumunun Analizi
- 4-15 En Etkin Ve Verimli Kullanım Analizi
- 4-16 Boş Arazi Ve Geliştirilmiş Proje Değeri Analizi Ve Kullanılan Veri Ve Varsayımlar İle Ulaşılan Sonuçlar
- 4-17 Müşterek Veya Bölünmüş Kısımların Değerleme Analizi

BÖLÜM 5

5- ANALİZ SONUÇLARININ DEĞERLENDİRİLMESİ:

- 5-1 Farklı Değerleme Metodlarının Ve Analiz Sonuçlarının Uyumlaştırılması Ve Bu Amaçla İzlenen Yöntemin Ve Nedenlerinin Açıklanması
- 5-2 Asgari Bilgilerden Raporla Yer Almayanlar Ve Gerekçeleri
- 5-3 Yasal Gereklere Yerine Getirilip Getirilmediği Ve Mevzuat Uyarınca Alınması Gereken İzin Ve Belgelerin Tam Ve Eksiksiz Olarak Mevcut Olup Olmadığını Hakkında Görüş
- 5-4 Değerlemesi Yapılan Gayrimenkulün, Gayrimenkul Projesinin Veya Gayrimenkule Bağlı Hak Ve Faydaların, GYO Portföyüne Alınmasında Sermaye Piyasası Mevzuatı Çerçevesinde Bir Engel Olup Olmadığı Hakkında Görüş

BÖLÜM 6

6- SONUÇ

- 6-1 Sorumlu Değerleme Uzmanının Sonuç Cümlesi
- 6-2 Nihai Değer Takdiri
- 6-3 Konu Gayrimenkulün Geçmiş Yıllarda Değerlemesinin Yapılıp Yapılmadığı

EKLER

BÖLÜM 1

1-RAPOR BİLGİLERİ:

1-1 Rapor Tarihi ve Numarası

Bu rapor şirketimiz tarafından 19.09.2022 tarihinde Öİ-2022.702 rapor numarası ile tanzim edilmiştir.

1-2 Rapor Türü

Bu Rapor Formatı: SPK 31.08.2019 Tarih ve III-62.3 sayılı Sermaye Piyasasında Gayrimenkul Değerleme Kuruluşları Hakkında Tebliğ ekinde belirtilen Formatı ve SPK'nın ilgili düzenlemeleri (III-48.1 sayılı Gayrimenkul Yatırım Ortaklıklarına İlişkin Esaslar Tebliği, III-62.1 Sayılı Sermaye Piyasasında Değerleme Standartları Hakkında Tebliğ,) kapsamındadır.

1-3 Raporu Hazırlayanlar ile Sorumlu Değerleme Uzmanı Adı Soyadı

Bu rapor, şirketimiz Değerleme Uzmanlarından Mehmet Fatih YILDIZ (SPK Lisans No: 404158) tarafından hazırlanmış ve şirketimiz Sorumlu Değerleme Uzmanlarından Cüneyt ÖZRİFAİOĞLU (SPK Lisans No: 400131) tarafından kontrol edilmiştir.

1-4 Değerleme Tarihi ve Değer Kavramı

Değerleme tarihi 15.09.2022, Rapor tarihi 19.09.2022'dir.

Bu raporda geçerli olan değer kavramı; UDES'in 1 nolu standardında tanımlanan " Pazar değeri " dir.

"UDS 1 Pazar Değeri Esaslı Değerleme" standardında Pazar Değeri tanımlaması aşağıdaki şekilde yapılmıştır.

Pazar değeri, bir varlık veya yükümlülüğün, uygun pazarlama faaliyetleri sonucunda, istekli bir satıcı ve istekli bir alıcı arasında, tarafların bilgili ve basiretli bir şekilde ve zorlama altında kalmaksızın hareket ettikleri, muvazaasız bir işlem ile değerlendirme tarihi itibarıyla el değiştirmesinde kullanılması gerekli görülen tahmini tutardır

Tanımın Unsurları:

Pazarlama : Uygun bir pazarlama,

Alıcı ve satıcı : Birbirinden bağımsız ve istekli,

Ortam : Herhangi bir zorlamanın olmadığı, alım satıma etki edecek herhangi bir ilişkinin bulunmadığı,

Hareket tarzı : Bilgili, basiretli ve iyi niyetli,

Zaman : Değerleme tarihi

Değer : Bu şartlar altında el değiştirme tahmini tutardır.

Çalışma 4 gün sürmüş olup, yürürlüğe giriş tarihi 19.09.2022'dir. Hesaplamalarda, açıklamalarda ve projeksiyonlarda para birimi olarak USD, EURO ve TL birlikte kullanılmıştır.

1-5 Dayanak Sözleşmesi

Bu değerlendirme çalışmasının ve raporunun dayanağı; Astor Enerji A.Ş. ile Şirketimiz arasında imzalanan 15.09.2022 tarihli sözleşmedir.

1-6 İşin Kapsamı

Ankara İli, Sincan İlçesi, Temelli/Türkobası Mahallesi sınırları dâhilindeki 100490 ada 1 parselde yer alan "4 Katlı Karma İdari Bina ve Fabrika Binası ve Arsası" vasıflı taşınmazın Cari Pazar Değerinin tespitini kapsamaktadır.

BÖLÜM 2

2- ŞİRKET ve MÜŞTERİYİ TANITICI BİLGİLER:

2-1 Şirketin Unvanı ve Adresi

Şirketimiz (Ekol Gayrimenkul Değerleme ve Danışmanlık A.Ş.), 03.12.2004 tarihinde, İstanbul Ticaret Sicil Gazetesinde yayınlanan Şirket Ana Sözleşmesi'ne göre Ekspertiz ve Değerlendirme olarak tanımlanan iş ve hizmetleri vermek amacıyla kurulmuş olup, ödenmiş sermayesi 1.050.000.- TL dir. Adresi: Gayrettepe, Yıldız Posta Cad, Barbaros Blv. Evren Sitesi D:No:32/1/5, 34349 Beşiktaş/İstanbul'dur.

Şirketimiz, İstanbul'da, altı değerlendirme uzmanının bir araya gelmesiyle kurulmuş olup 18.03.2005 tarihinde Sermaye Piyasası Kurulu (SPK) tarafından "Sermaye Piyasası Mevzuatı Çerçevesinde Gayrimenkul Değerleme Hizmeti Verecek Şirketler" listesine, 24.06.2010 tarihinde ise Bankacılık Düzenleme ve Denetleme Kurulu (BDDK) tarafından "Bankalara Değerleme Hizmeti Verecek Kuruluşlar" listesine alınmıştır. Faaliyet konusu: Yürürlükteki mevzuat çerçevesinde her türlü resmi ve özel, gerçek ve tüzel kişi ve kuruluşlara ait gayrimenkullerin, gayrimenkul projelerinin ve gayrimenkule dayalı hak ve faydaların belirli bir tarihteki muhtemel değerlerinin bağımsız ve tarafsız olarak, bu değeri etkileyen gayrimenkulün niteliği, piyasa ve çevre koşullarını analiz ederek, uluslararası alanda kabul görmüş değerlendirme standartları çerçevesinde belirlemek, gayrimenkul ve gayrimenkule bağlı haklara ilişkin hukuksal, mali ve bilimsel danışmanlık vermektir.

Şirketimiz İstanbul merkezli olmakla birlikte 9 ayrı bölge müdürlüğü ile Türkiye'nin tamamına yaygın personel ve bağımsız değerlendirme uzmanları ile hizmet vermektedir.

Şirketimiz sadece değerlendirme ve danışmanlık hizmeti vermektedir. Şirketimiz; Ülkemizdeki Gayrimenkul, İnşaat, Finans, Muhasebe, Denetim ve Sermaye Piyasası konularında gerçekleşen yasal ve yapısal değişikliklere paralel olarak, Gayrimenkul, Makine ve Teçhizat Değerlemesi yapan kurumlara duyulan ihtiyacı gidermek üzere kurulmuştur. Ekol Gayrimenkul Değerleme ve Danışmanlık A.Ş., gerçek ya da tüzel kişilerce talep edilen değerlendirme hizmetini; uluslararası standartlarda, Ülkemiz Sermaye Piyasası Mevzuatı çerçevesinde Bağımsız, Tarafsız, Güvenilir, sorumluluk içeren, bilimsellik ve

mesleki yetkinlik taşıyan tarzda yapmayı amaçlamıştır. Sunduğu hizmeti hızlı sunmak, verilerini doğru, güvenilir kaynaklardan almak, elde ettiği bilgileri mesleki bilgi ve tekniklerle analiz ederek yorumlamak, gerçekçi tahminlerde bulunarak güvenle kullanılabilir veri haline getirmek amacındadır. Şirketin nihai amacı ise, uluslararası düzeyde yetkin ve bilinen kuruluş olmaktır.

2-2 Müşteriyi Tanıtıcı Bilgiler

Bu değerlendirme raporu Astor Enerji A.Ş. için hazırlanmıştır.

Adresi : Alcı OSB Mah. 2001 Cad. No:3 Sincan/ANKARA

Web Sitesi : <https://www.astoras.com.tr>

İletişim Bilgileri : 0312 267 01 56

Vergi No : 8590055899-Sincan

2-3 Müşteri Talebinin Kapsamı ve Sınırlamaları

Tapu kaydında Ankara İli, Sincan İlçesi, Temelli/Türkobası Mahallesi sınırları dâhilindeki 100490 ada 1 parselde yer alan "4 Katlı Karma İdari Bina ve Fabrika Binası ve Arsası" vasıflı taşınmazın Cari Pazar Değerinin incelenmesini istemiş olup, müşteri tarafından değerlendirme çalışması ile ilgili herhangi bir sınırlama getirilmemiştir.

BÖLÜM 3

3- DEĞERLEME KONUSU HAKKINDA GENEL BİLGİLER:

3-1 Gayrimenkulün Yeri Konumu ve Tanımı

Değerleme konusu taşınmaz; Ankara İli, Sincan İlçesi, Alcı OSB Mahallesi hudutları içerisinde yer almaktadır. Taşınmazın da içerisinde yer almakta olduğu ASO 2. ve 3. Organize Sanayi Bölgesi'ne Ankara Eskişehir Yolu üzerinden Eskişehir istikametine gidişe göre sağ tarafa ayrılan ASO 2. ve 3. OSB Yolu vasıtasıyla ulaşılabilmektedir. Taşınmaz, OSB içerisinde 2001.Cadde ile 2010.Caddenin oluşturdukları kesişim noktasında kaimdir. Taşınmazın yakın çevresinde fabrikalar, boş parseller, inşa halinde yapılar ve OSB Yönetim Binası yer almaktadır. Taşınmaza ulaşım genel olarak hususi araçlar vasıtasıyla sağlanabilmektedir. Taşınmazın bulunduğu bölge Sincan İlçesinin imar yapılaşması devam eden ve boş imar parselleri bulunan Organize Sanayi bölgelerinden bir tanesidir. Değerleme konusu taşınmaz Ankara Eskişehir Yoluna ~6,5 km., Sincan ilçesi merkezine ~29 km., Ankara il merkezine ~48 km. mesafede konumlanmıştır.

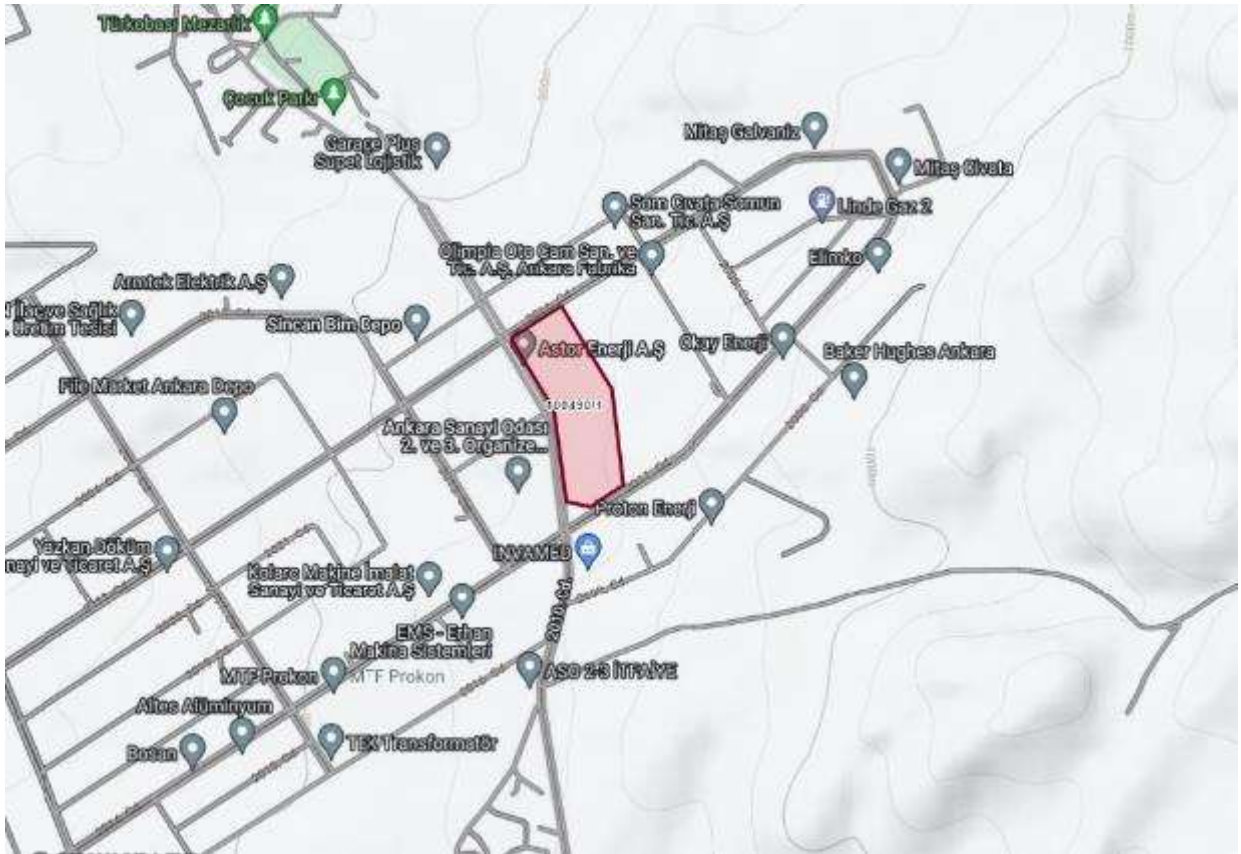

3-2 Gayrimenkulün Tapu Kayıt Bilgileri,

Değerlemeye konusu taşınmazın tapu bilgileri aşağıdaki gibidir

GAYRİMENKUL BİLGİLERİ	TAŞINMAZ
İL	ANKARA
İLÇE	SİNCAN
MAHALLESİ	TEMLLİ/TÜRKOBASI
MEVKİ	-
PAFTA	-
ADA	100490
PARSEL	1
YÜZÖLÇÜMÜ (m2)	94.703,00
ARSA PAYI	-
BLOK	-
KAT	-
BAĞIMSIZ BÖLÜM NO	-
BAĞIMSIZ BÖLÜM NİTELİK	-
ANA GAYRİMENKUL VASFI	4 KATLI KARMA İDARİ BİNA VE FABRİKA BİNASI VE ARSASI
SAHİBİ	ASTOR ENERJİ ANONİM ŞİRKETİ 1/1
CİLT-SAYFA NO	23 - 2195
UAVT	1907273088

3-3 Tapu, Plan, Proje, Ruhsat, Şema Vb Dokümanlar

Gayrimenkullerin Tapu Senedi örnekleri tarafımıza iletilmiş olup, tapu bilgileri güncel Takbis kayıtlarından incelenmiştir. Takbis belgeleri raporumuz ekindedir. Diğer plan, proje, ruhsat ve yapılaşma hakkında bilgiler raporumuzun ilerleyen bölümlerinde sunulmuştur.

3-3.1 Gayrimenkulün ve Bulunduğu Bölgenin İmar durumuna İlişkin Bilgiler

1/1000 ölçekli İmar Planı Dâhilinde Görünümü

ASO 2. ve 3. OSB İmar Müdürlüğünde yapılan incelemelerimizde taşınmaz parselinin 16.11.2020 Tarihli, 1/1000 ölçekli uygulama imar planı uyarınca Sanayi Alanı imarlı, Emsal=1,00 (Emsal=0,70 iken Emsal=1,00 olarak revize edildiği belirtilmiştir), Hmax=Serbest yapılaşma koşullarına haiz olduğu ve parselin terk vb. bir durumunun bulunmadığı bilgisi edinilmiştir.

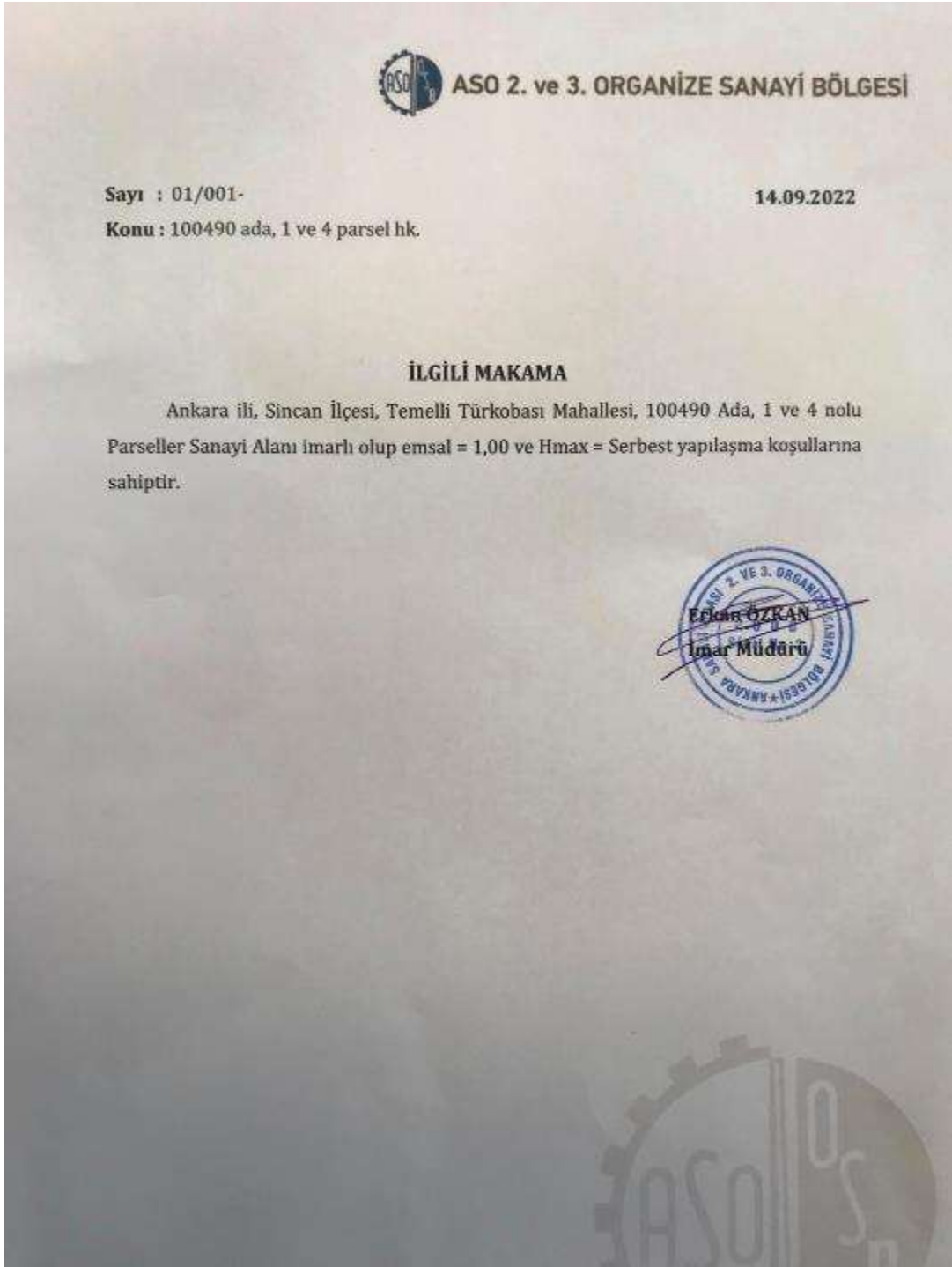

3-3.2 Gayrimenkul İçin Alınmış Durdurma Kararı, Yıkım Kararı, Riskli Yapı Tespitleri Vb. Duruma Ait Açıklamalar

ASO 2. ve 3. OSB Müdürlüğü yetkililerinden şifahen taşınmaza ait herhangi bir olumsuz evrakın (Encümen Kararı, Yapı Tatil Tutanağı v.b.) mevcut olmadığı bilgisi edinilmiştir.

3-3.3 Gayrimenkule İlişkin Olarak Yapılmış Sözleşmeler (gayrimenkul satış vaadi sözleşmesi, kat karşılığı inşaat sözleşmeleri ve has-ıllar paylaşımı sözleşmeleri vb.) İlişkin Bilgiler

Değerleme konusu taşınmaz özelinde herhangi bir sözleşme bulunmamaktadır.

3-3.4 Gayrimenkulün Enerji Kimlik Sertifikası Hakkında Bilgi

Değerleme konusu taşınmaz özelinde düzenlenmiş enerji kimlik belgesi bulunmamaktadır.

3-4 Gayrimenkulün Tapu Tetkiki, Takyidatlar, Son Üç Yıllık Alım Satım İşlemleri, Gayrimenkulün Hukuki Durumunda Meydana Gelen Değişiklikler

Değerleme konusu taşınmazın takyidat ve mülkiyet bilgileri, 16.09.2022 tarihinde ve 14:04 saatinde, TKGM Webtapu Sistemi üzerinden alınmış olup, ilgili belgeye göre değerlendirme konusu taşınmazın üzerinde aşağıdaki takyidatlara rastlanılmıştır;

Muhdesat Bilgisi;

Muhdesat: Tip: Diğçer, Tanım: Maliye Hazinesi. (15-12-2009 - 35933 yev.)

Mülkiyete Ait Beyan Bilgisi;

Beyan: 4562 Sayılı Organize Sanayi Bölgeleri Kanununun 18. maddesi uyarınca devir ve temlik edilemez. Lehtar: Ankara 2. ve 3. Organize Sanayi Bölgesi. (08.11.2016 - 42247 yev.)

***Beyan:** Katılımcılara geri alım hakkı şerhi kaldırılarak tapu verilmesi durumunda tapu kaydına taşınmazın icra yoluyla satışı dahil 3. kişilere devrinde osb den uygunluk görüşü alınması zorunludur. Bu durumda eski katılımcının vermiş olduğı taahhütler yeni alıcı tarafından da aynen kabul edilmiş sayılır. (08.11.2016 - 42247 yev.)

Mülkiyete Ait Rehin Bilgisi;

İpotek: TÜRKİYE İŞ BANKASI A.Ş., BORÇ: 19000000.00 EUR, Yıllık %14 Değişken, 1/0 Derece, F.B.K., (17-11-2016 – 43681 yev.)

NOT-1: ASO 2. ve 3. OSB Müdürlüğü yetkililerinden şifahen taşınmazın takyidatında yer alan Maliye Hazinesi Tanımlı Muhdesat kaydının taşınmazın yapı ruhsatı öncesinde düzenlenmiş bir kayıt olduğı ve halihazırda muhdesat kaydının güncelliğini korumadığı bilgisi edinilmiştir. OSB Müdürlüğü yetkililerinden edinilmiş olan şifahi bilgilerin doğruluğı kabulü ile muhdesat kaydı değerlemede dikkate alınmamıştır. Terkin edilmesinin sağlanması tavsiye edilmektedir.

NOT-2: 4562 Sayılı Organize Sanayi Bölgeleri Kanununun 18. maddesi uyarınca devir ve temlik edilemez beyanı ile Katılımcılara geri alım hakkı şerhi kaldırılarak tapu verilmesi durumunda tapu kaydına taşınmazın icra yoluyla satışı dahil 3. kişilere devrinde osb den uygunluk görüşü alınması zorunludur beyanı hakkında ASO 2. ve 3. OSB Müdürlüğü

Müdürlüğü yetkililerinden şifahen OSB Müdürlüğü'nün taşınmazla ilgili herhangi bir altyapı katılım payı ve arsa tahsis bedeli alacağına veya borcunun bulunmadığı, mülk sahiplerine tapu devrinin / satışının yapıldığı, yapının faaliyetine uygun olarak tamamlanarak yapı kullanma izin belgesi tanzim edildiği, değerlendirme konusu taşınmazın OSB Kanununa uygun olarak devir ve temlik yapılmasına engel bir durumun bulunmadığı bilgisi edinilmiştir.

Değerleme konusu taşınmaza ilişkin son 3 yıllık alım satım işlemlerine ilişkin bilgiler edinilen Takbis belgesi üzerinde mevcut değildir. Sincan Tapu Sicil Müdürlüğü'nde yapmış olduğumuz incelememizde taşınmazın son üç yıllık alım satım işlemine ilişkin olarak herhangi bir bilgi paylaşamayacağı ifade edilmiş olduğundan rapor içeriğinde bu bilgiye yer verilememiştir.

3-5 Takyidatın Gayrimenkulün GYO Portföyüne Alınmasında SPK Mevzuatına Göre Engel Teşkil Edip Etmediği

Taşınmaz üzerindeki ipotek rehin bilgisinin mevcudiyeti rapor tarihi itibarıyla GYO Portföyüne alınmasına engel teşkil etmektedir.

3-6 Değerlemesi Yapılan Projenin İlgili Mevzuat Uyarınca Gerekli Tüm İzinlerinin Alınıp, Alınmadığı, Belgelerin Mevcut Olup Olmadığı (Onaylı Mimari Proje, Yapı Ruhsatı, Tadilat Ruhsatı, Yapı Kullanım İzin Belgesi)

Değerleme konusu taşınmaz için kat irtifakı tesis edilmediğinden Sincan Tapu Sicil Müdürlüğünde / Tapu sisteminde mimari proje tetkiki yapılamamıştır. ASO 2. ve 3. OSB Müdürlüğü İmar Biriminde, parsel üzerindeki yapıya ait 10.04.2017 tarihli mimari projesi incelenmiş ve taşınmaza ait farklı bir mimari projeye ulaşılamamıştır. Söz konusu proje kat planlarında iki adet idari bina ile fabrika binası gösterimi yapılmış ve değerlemede yasal alan olarak mimari proje kat planlarında gösterimi yapılmış olan bölümlerin mimari proje üzerinden hesaplanan alanları dikkate alınmıştır. Söz konusu projeye göre parselin kuzeybatısında yer alan idari bina, zemin + 3 katlı olup her bir katı brüt ~617 m2 alanlı olmak üzere toplam ~2468 m2 inşaat alanıdır. Söz konusu idari binanın zemin katında, toplantı odaları, ofis, hol, ısı merkezi, wc, duş soyunma odası bölümleri; diğer katlarında, holler, toplantı salonları, yönetim/yönetici odaları, bölümlere ait ofisler ve wc bölümleri yer almaktadır. Söz konusu projeye göre parselin ortasında ve batı sınırında yer alan idari bina zemin + 3 katlı olup zemin katı brüt ~1160 m2 + 1.katı brüt ~900 m2 + 2.katı brüt ~850 m2 + 3.katı brüt ~850 m2 alanlı olmak üzere toplam ~3760 m2 inşaat alanıdır. Söz konusu idari binanın zemin katında, hol, toplantı odaları, mutfak, yemekhane, işçi odası, soyunma odası, revir, sergi salonu, enerji odası, duş, wc bölümleri; 1.katında, hol, yemekhane, yönetici odaları, bölümlere ait ofisler ve wc bölümleri; diğer katlarında, holler, toplantı salonları, yönetim/yönetici odaları, bölümlere ait ofisler, konferans salonu ve wc bölümleri yer almaktadır. Söz konusu projeye göre fabrika binası toplam brüt ~61.280 m2 alanlı olup fabrika alanı, ısı merkezi ve sığınak vb. bölümlerinden müteşekkildir. Mimari proje kat planlarında gösterimi yapılmış olan bölümler üzerinden

yapmış olduğumuz ölçümler uyarınca parsel üzerinde yer alan yapılar; İdari Bina-1 = ~2468 m² + İdari Bina-2 = ~3760 m² + Fabrika Binası = 61.280 m² olmak üzere toplam ~67.508 m² inşaat alanıdır.

ASO 2. ve 3. OSB Müdürlüğü İmar Biriminde parsel üzerindeki yapıya ait 27.09.2017 Tarih, 2010-172 numaralı tadilat yapı ruhsatı; 20.04.2017 Tarih, 2010-172 numaralı tadilat yapı ruhsatı ve 04.10.2016 Tarih, 2010-150 numaralı yeni (ilk) yapı ruhsatı belgeleri incelenmiştir. 27.09.2017 Tarih, 2010-172 numaralı yapı ruhsatı belgesi uyarınca yapı, yol kotu altı kat sayısı: 0, yol kotu üstü kat sayısı: 4 olmak üzere toplam 4 katlı, 1 adet ofis ve işyeri toplam 71601,46 m² inşaat alanıdır. 20.04.2017 Tarih, 2010-172 numaralı yapı ruhsatı belgesi uyarınca yapı, yol kotu altı kat sayısı: 0, yol kotu üstü kat sayısı: 4 olmak üzere toplam 4 katlı, 1 adet ofis ve işyeri toplam 67507,54 m² inşaat alanıdır.

ASO 2. ve 3. OSB Müdürlüğü İmar Biriminde incelenmiş olan 13.02.2018 Tarih, İS-2010-71 numaralı yapı kullanma izin belgesi uyarınca parsel üzerinde yer alan yapı, yol kotu altı kat sayısı: 0, yol kotu üstü kat sayısı: 4 olmak üzere toplam 4 katlı, 1 adet ofis ve işyeri toplam 71601,46 m² inşaat alanıdır.

3-7 Projenin GYO Portföyüne Alınmasında Spk Mevzuatı Hükümleri Çerçevesinde Bir Engel Olup, Olmadığı Hakkında Bilgi

Değerleme konusu taşınmaz, Gayrimenkul Yatırım Ortaklıkları'na İlişkin Esaslar Tebliği'nin 22.b ve 22.c maddesi uyarınca;

22.b) (Değişik:RG-2/1/2019-30643) Portföylerine alınacak her türlü bina ve benzeri yapılara ilişkin olarak yapı kullanma izninin alınmış ve kat mülkiyetinin tesis edilmiş olması zorunludur.

22.c) Portföylerine ancak üzerinde ipotek bulunmayan veya gayrimenkulün değerini doğrudan ve önemli ölçüde etkileyecek nitelikte herhangi bir takyidat şerhi olmayan gayrimenkuller ile gayrimenkule dayalı haklar dahil edilebilir.

Taşınmaz üzerindeki ipotek rehin bilgisinin mevcudiyeti rapor tarihi itibarıyla GYO Portföyüne alınmasına engel teşkil etmektedir.

3-8 Değerlemesi Yapılan Proje İle İlgili Denetimlerde Bulunan Yapı Denetim Kuruluşunun Unvanı, Adresi, Gerçekleştiği Denetimler Hakkında Bilgi.

Değerleme konusu taşınmaz ile ilgili denetimlerde bulunan Yapı Denetim Kuruluşu Kutay Ankara Bir Yapı Denetim Ltd.Şti. olup adresi Ayrancı Mah. Reşat Nuri Cad. No:19/7 dir. Taşınmaz için yapı kullanma izin belgesi tanzim edilmiştir.

Bilinen tarihi en az 10 bin yıl öncesine, Eski Taş Çağı'na ulaşan[7] Ankara, tarih öncesinden günümüze dek pek çok medeniyeti barındırmıştır. Hititler, Frigyalılar, Lidyalılar, Persler, Galatlar, Romalılar, Bizanslılar, Selçuklular, Osmanlılar ve nihayet Türkiye Cumhuriyeti, il topraklarını kontrolleri altında tutmuştur. Tektosagların ve Türkiye Cumhuriyeti'nin başkenti olan Ankara şehri ve Frigyalıların başkenti Gordion, il sınırları içinde yer alır. Yıldırım Bayezid'in Timurlenk'e yenik düştüğü Ankara Muharebesi Çubuk yakınlarında ve Türk Kurtuluş Savaşı'nın dönüm noktası olan Sakarya Muharebesi Polatlı yakınlarında yapılmıştır.

Ankara kara iklimine sahiptir. Şehirler dışındaki il topraklarının büyük kısmı tahıl tarlalarıyla kaplı platolardan oluşur. İlin çeşitli yerlerindeki doğal güzellikler korumaya alınmış, dinlenme ve eğlence amaçlı kullanıma sunulmuştur. İlin adını taşıyan tavşanı, keçisi, atı ve kedisi dünya çapında bilindir, armudu, çiğdemi, yerel yemeklerden Ankara tavası ve Kızılcahamam ve Beypazarı'nın maden suyu ise ülke çapında tanınır.

Ankara İl Nüfusu: 5.747.325'dir (2021 yılı). İlin yüzölçümü 25.632 km²'dir. İlde km²'ye 224 kişi düşmektedir. 4 Şubat 2021 TÜİK verilerine göre 25 İlçe ve belediye, bu belediyelerde toplam 1425 mahalle bulunmaktadır.

Sincan İlçesi:

Sincan 30 Kasım 1983 tarihinde çıkartılan 2963 sayılı kanunla Yenimahalle'den ayrılarak ilçe hâline getirilmiş, daha sonra da 8 Mart 1988 tarih ve 88/12721 sayılı bakanlar kurulu kararıyla Büyükşehir Belediye sınırları içerisine alınmıştır. Sincan, Ankara il merkezine 25 km uzaklıktadır. İç Anadolu Bölgesi'nde Ankara iline bağlı olan Sincan'ın güney, doğu, güneydoğusunda Etimesgut; kuzey, kuzeydoğusunda Yenimahalle; güneybatısında Polatlı; batı, kuzeybatısında Ayaş ilçeleri bulunmaktadır.

İlçe Türkiye ekonomisini çok az olarak bitkisel üretim ve hayvancılık ile karşılarsa da burada yaşayanlar çalışmak amacıyla her gün şehir merkezine giderler. Ayrıca ilçede sanayi tesisleri ve kombinalar bulunmaktadır. İlçedeki kil yatakları da işletilmektedir. Ankara Sanayi ve Ticaret Odası tarafından kurulmuş olan Organize Sanayi Bölgesi Sincan'da bulunmaktadır. Sincan'da 1990 yılında yapımı tamamlanmış olan Ankara 1. Organize Sanayi Bölgesi bulunmaktadır. Sincan'ın nüfusunun artışında en büyük pay sahibi olan Sanayi Bölgesi'nde çok sayıda yurt içi ve yurt dışı merkezli fabrika bulunmaktadır.

Sincan, civar ilçelere nazaran hizmet sektöründe oldukça ileridedir. Civar ilçeler, belde ve köyler ihtiyaçlarını Sincan merkezinden karşılamaktadır. Özellikle mobilya, dayanıklı ev eşyaları, giyim, tekstil, eğitim ve gıda hizmetlerinde ilçenin ve civar bölgenin alışveriş merkezi konumundadır. İlçe bağlı olarak merkez hariç olmak üzere ilçe merkezine bağlı; 2 dış semt (Temelli ve Yenikent) ve 57 mahalleden oluşmaktadır. En kalabalık mahalleleri Pınarbaşı, Mareşal Çakmak, Malazgirt, Tandoğan, Selçuklu, Plevne, Mustafa Kemal mahalleleridir. Sincan ilçesinin toplam nüfusu 2021 verilerine göre 561.411 kişidir.

4-2 Mevcut Ekonomik Koşulların Ve Gayrimenkul Piyasasının Analizi, Mevcut Trendler Ve Dayanak Verileri

Ülke düzeyinde temel ekonomik büyüklüklere dair Hazine ve Maliye Bakanlığı'nın yayınladığı istatistikler baz alınmıştır.

TEMEL EKONOMİK GÖSTERGELER

	2022			
	Mayıs	Haziran	Temmuz	Ağustos
Reel Kesim				
GSYH (Yıllık Reel Yüzde Değişim)		7,6		
GSYH (Cari Fiyatlarla, Milyon TL)		3.418.967		
GSYH (Milyon \$)		219.335		
Takvim Etkisinden Arındırılmış Sanayi Üretim Endeksi (2015=100, Yıllık Yüzde Değişim)	9,0	8,8	2,4	
İmalat Sanayi Kapasite Kullanım Oranı	78,0	77,6	78,2	76,7
İşgücü				
İstihdam (Bin Kişi)	30.769	31.409	30.715	
İşgücüne Katılım Oranı	53,0	53,8	53,1	
İşsizlik Oranı	10,1	9,7	10,6	
Tarım Dışı İşsizlik Oranı	-	-	-	
Dış Ticaret ve Ödemeler Dengesi				
Cari İşlemler Dengesi (Milyon \$)	-6.518	-3.492	-4.010	
Cari İşlemler Dengesi / GSYH				
Dış Ticaret Dengesi (Milyon \$)	-8.802	-6.385	-9.308	
İhracat (FOB, Milyon \$)	18.987	23.393	18.551	
İthalat (CIF, Milyon\$)	29.587	31.596	29.240	
Doğrudan Yabancı Yatırım (DYY) Net (Milyon \$)	-987	-950	-252	
Portföy Yatırımları Net (Milyon \$)	4.380	1.610	631	
Diğer Yatırımlar Net (Milyon \$)	-118	1.777	-3.356	
Kamu Maliyesi				
Merkezi Yönetim Bütçesi (Dönem Sonu, Birikimli, Milyon TL)				
Gelir	1.084.391	1.265.410	1.462.390	1.768.320
Gider	959.773	1.171.851	1.432.850	1.735.193
Faiz Dışı Gider	837.887	1.037.197	1.281.502	1.561.199

TEMEL EKONOMİK GÖSTERGELER

	2022			
	Mayıs	Haziran	Temmuz	Ağustos
Denge	124.618	93.560	29.541	33.127
Faiz Dışı Denge	246.504	228.213	180.888	207.121
Merkezi Yönetim Bütçesi (GSYH'ye Oran)				
Denge				
Faiz Dışı Denge				
Merkezi Yönetim Toplam Borç Stoku (Dönem Sonu, Milyar TL)	3.364,1	3.431,4	3.620,7	
GSYH'ye Oran				
Merkezi Yönetim İç Borç Stoku (Dönem Sonu, Milyar TL)	1.564,8	1.610,8	1.676,2	
GSYH'ye Oran				
Merkezi Yönetim Dış Borç Stoku (Dönem Sonu, Milyar TL)	1.799,3	1.820,6	1.944,5	
GSYH'ye Oran				
Mali Piyasalar				
Bankacılık Sektörü				
Sermaye Yeterlilik Oranı (Yüzde)	18,1	18,1	18,0	
Yabancı Para Net Genel Pozisyonu (Milyon \$)	3.593	3.740	3.753	4.233
Takipteki Alacaklar / Toplam Krediler (Yüzde)	2,6	2,5	2,4	
Parasal Büyüklükler (Dönem Sonu, Milyon TL)				
M2 (Yıllık Yüzde Değişim)	70,6	71,1	82,3	89,4
M3 (Yıllık Yüzde Değişim)	68,5	68,8	79,6	86,9
Kredi Hacmi (Milyon TL)	6.035.266	6.266.835	6.494.205	6.628.190
Faiz Oranları (Yüzde)				
İhale Bileşik Faiz Oranları (Yıllık Ortalama)	-	-	-	-
TCMB Gecelik Borç Alma Faiz Oranları	12,50	12,50	12,50	11,50
TCMB Gecelik Borç Verme Faiz Oranları	15,50	15,50	15,50	14,50
TCMB 1 Hafta Vadeli Repo Faiz Oranları	14,00	14,00	14,00	13,00
TCMB Ağırlıklı Ortalama Fonlama Maliyeti	14,00	14,00	14,00	13,00
Merkez Bankası Döviz Rezervleri (Dönem Sonu, Milyon \$)	61.285	59.789	61.101	70.823

TEMEL EKONOMİK GÖSTERGELER

	2022			
	Mayıs	Haziran	Temmuz	Ağustos
Fiyatlar ve Kurlar				
TÜFE (2003=100, Dönem Sonu, Yıllık Yüzde Değişim)	73,50	78,62	79,60	80,21
TÜFE (2003=100, Aylık Yüzde Değişim)	2,98	4,95	2,37	1,46
Yİ-ÜFE (2003=100, Dönem Sonu, Yıllık Yüzde Değişim)	132,16	138,31	144,61	143,75
Yİ-ÜFE (2003=100, Aylık Yüzde Değişim)	8,76	6,77	5,17	2,41
Ortalama Dolar Kuru (TL)	15,62	16,96	17,39	17,99
Dönem Sonu Dolar Kuru (TL)	16,36	16,67	17,90	18,16
Dönem Sonu Euro Kuru (TL)	17,60	17,52	18,22	18,09

Kaynak: T.C. Hazine ve Maliye Bakanlığı <https://www.hmb.gov.tr/bumko-ekonomik-gostergeler>

4-3 Değerleme İşlemini Olumsuz Yönde Etkileyen ve Sınırlayan Faktörler

Değerleme işlemini olumsuz yönde etkileyen ve sınırlayan faktör bulunmamaktadır.

4-4 Gayrimenkulün Yapısal İnşaat (Fiziksel) Özellikleri Ve Fiziksel Değerlemede Baz Alınan Veriler:

100490 Ada, 4 Parsel, 94703 m2 yüzölçümlü olup kısmen eğimli bir arazi yapısına sahiptir. Zemin üzerinde parsel sınırları, genel olarak beton/taş duvar + demir korkuluklarla çevrili durumdadır. Parselin bina oturma alanları haricinde kalan kısımları genel olarak betondur. Parsel üzerinde yer alan binaların yapısal ve teknik özellikleri aşağıda sunulmuştur.

*Fabrika binası: Tek katlı, ~63.260 m2 inşaat alanlı, parsel üzerindeki diğer yapılar ile bitişik nizam, betonarme kolon ve çatısı çelik taşıyıcı elemanlı, prefabrik karkas yapı tarzında, bir holü ~26 metre, iki holü ~24 metre, diğer holleri ~14 metre yüksekliklidir. Taşınmazın zemin döşemeleri yer yer pvc kaplama, yer yer vakumlu beton, duvar ve tavan kaplamaları izoleli sandviç paneldir. Fabrikanın birçok holünde vinç yürüme yol girişleri yer almaktadır.

*İdari Bina-1: Zemin + 3 normal katlı, her bir katı ~617 m2 alanlı olmak üzere toplam ~2468 m2 alanlı, fabrika binası ile bitişik nizam, betonarme yapı tarzındadır. Taşınmazın zemin döşemeleri yer yer seramik, yer yer laminant parkedir. Duvar kaplamaları ıslak hacimlerde seramik, diğer mahallerde plastik boya olan taşınmazın tavan kaplamaları genel olarak asma tavandır.

*İdari Bina-2: Zemin + 3 normal + çatı katlı, zemin katı ~1160 m² + 1.normal katı ~1060 m² + 2.normal katı ~1160 m² + 3.normal katı ~1160 m² + çatı katı ~800 m² kapalı alanlı olmak üzere toplam ~5340 m² alanlı, fabrika binası ile bitişik nizam, betonarme yapı tarzındadır. Taşınmazın zemin döşemeleri yer yer seramik, yer yer laminant parkedir. Duvar kaplamaları ıslak hacimlerde seramik, diğer mahallerde plastik boya olan taşınmazın tavan kaplamaları genel olarak asma tavadır.

*Arge Binası: Zemin + 2 normal katlı, her bir katı ~250 m² alanlı olmak üzere toplam ~750 m² alanlı, fabrika binası ile bitişik nizam, betonarme yapı tarzındadır. Taşınmazın zemin döşemeleri yer yer seramik, yer yer laminant parkedir. Duvar kaplamaları ıslak hacimlerde seramik, diğer mahallerde plastik boya olan taşınmazın tavan kaplamaları genel olarak asma tavadır.

*Teknik Ofis ve Misafirhane (Fabrika İçi): Zemin + 1 normal katlı, her bir katı ~290 m² alanlı olmak üzere toplam ~580 m² alanlı, fabrika binasının içerisinde, betonarme yapı tarzındadır. Taşınmazın zemin döşemeleri yer yer seramik, yer yer laminant parkedir. Duvar kaplamaları ıslak hacimlerde seramik, diğer mahallerde plastik boya olan taşınmazın tavan kaplamaları genel olarak asma tavadır.

*Fabrika İçi Asma Katlar: Fabrika binası içerisinde, ~480 m² + ~420 m² + ~1350 m² alanlı olmak üzere toplam ~2250 m² alanlı bölüm oluşturularak fabrika binası içerisinde ilave kullanım alanı sağlanmıştır. Söz konusu bölümler asma kat niteliğindedir.

*Güvenlik Binası: Parsel üzerinde toplam brüt ~75 m² alanlı üç adet güvenlik binası yer almaktadır.

*Sundurmalar: Parsel üzerinde toplam ~2300 m² alanlı ilave sundurma bölümleri yer almaktadır.



İMAR DURUMU:

ASO 2. ve 3. OSB İmar Müdürlüğünde yapılan incelemelerimizde taşınmaz parselinin 16.11.2020 Tarihli, 1/1000 ölçekli uygulama imar planı uyarınca Sanayi Alanı imarlı, Emsal=1,00 (Emsal=0,70 iken Emsal=1,00 olarak revize edildiđi belirtilmiŐtir), Hmax=Serbest yapılaŐma koŐullarına haiz olduđu ve parselin terk vb. bir durumunun bulunmadıđı bilgisi edinilmiŐtir.

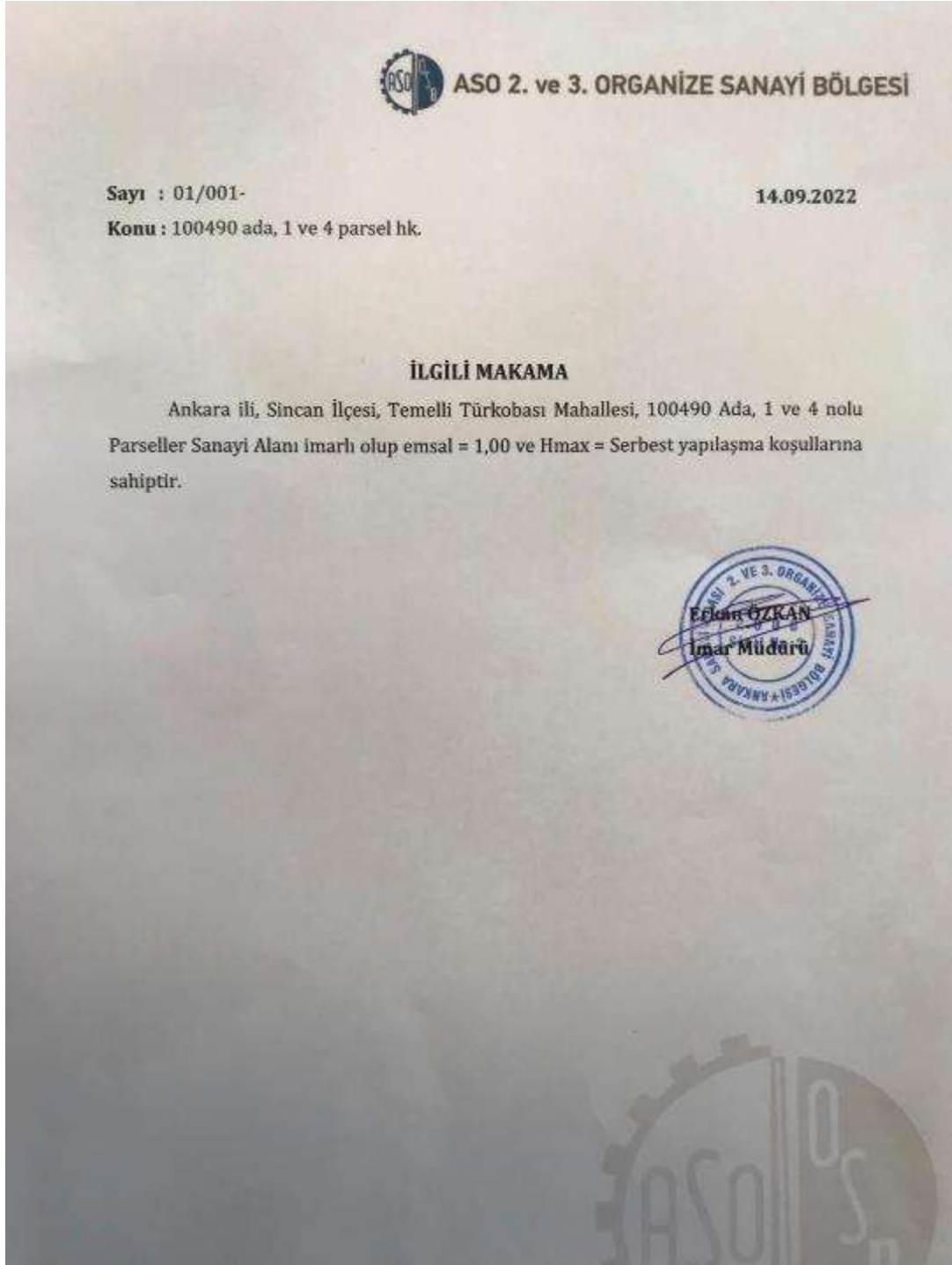

YAPI RUHSATI:

ASO 2. ve 3. OSB Müdürlüğü İmar Biriminde parsel üzerindeki yapıya ait 27.09.2017 Tarih, 2010-172 numaralı tadilat yapı ruhsatı; 20.04.2017 Tarih, 2010-172 numaralı tadilat yapı ruhsatı ve 04.10.2016 Tarih, 2010-150 numaralı yeni (ilk) yapı ruhsatı belgeleri incelenmiştir. 27.09.2017 Tarih, 2010-172 numaralı yapı ruhsatı belgesi uyarınca yapı, yol kotu altı kat sayısı: 0, yol kotu üstü kat sayısı: 4 olmak üzere toplam 4 katlı, 1 adet ofis ve işyeri toplam 71601,46 m2 inşaat alanıdır. 20.04.2017 Tarih, 2010-172 numaralı yapı ruhsatı belgesi uyarınca yapı, yol kotu altı kat sayısı: 0, yol kotu üstü kat sayısı: 4 olmak üzere toplam 4 katlı, 1 adet ofis ve işyeri toplam 67507,54 m2 inşaat alanıdır.

YAPI KULLANMA İZİN BELGESİ:

ASO 2. ve 3. OSB Müdürlüğü İmar Biriminde incelenmiş olan 13.02.2018 Tarih, İS-2010-71 numaralı yapı kullanma izin belgesi uyarınca parsel üzerinde yer alan yapı, yol kotu altı kat sayısı: 0, yol kotu üstü kat sayısı: 4 olmak üzere toplam 4 katlı, 1 adet ofis ve işyeri toplam 71601,46 m2 inşaat alanıdır.

MİMARİ PROJE:

Değerleme konusu taşınmaz için kat irtifakı tesis edilmediğinden Sincan Tapu Sicil Müdürlüğünde / Tapu sisteminde mimari proje tetkiki yapılamamıştır. ASO 2. ve 3. OSB Müdürlüğü İmar Biriminde, parsel üzerindeki yapıya ait 10.04.2017 tarihli mimari projesi incelenmiş ve taşınmaza ait farklı bir mimari projeye ulaşılamamıştır. Söz konusu proje kat planlarında iki adet idari bina ile fabrika binası gösterimi yapılmış ve değerlemede yasal alan olarak mimari proje kat planlarında gösterimi yapılmış olan bölümlerin mimari proje üzerinden hesaplanan alanları dikkate alınmıştır. Söz konusu projeye göre parselin kuzeybatısında yer alan idari bina, zemin + 3 katlı olup her bir katı brüt ~617 m2 alanlı olmak üzere toplam ~2468 m2 inşaat alanıdır. Söz konusu idari binanın zemin katında, toplantı odaları, ofis, hol, ısı merkezi, wc, duş soyunma odası bölümleri; diğer katlarında, holler, toplantı salonları, yönetim/yönetici odaları, bölümlere ait ofisler ve wc bölümleri yer almaktadır. Söz konusu projeye göre parselin ortasında ve batı sınırında yer alan idari bina zemin + 3 katlı olup zemin katı brüt ~1160 m2 + 1.katı brüt ~900 m2 + 2.katı brüt ~850 m2 + 3.katı brüt ~850 m2 alanlı olmak üzere toplam ~3760 m2 inşaat alanıdır. Söz konusu idari binanın zemin katında, hol, toplantı odaları, mutfak, yemekhane, işçi odası, soyunma odası, revir, sergi salonu, enerji odası, duş, wc bölümleri; 1.katında, hol, yemekhane, yönetici odaları, bölümlere ait ofisler ve wc bölümleri; diğer katlarında, holler, toplantı salonları, yönetim/yönetici odaları, bölümlere ait ofisler, konferans salonu ve wc bölümleri yer almaktadır. Söz konusu projeye göre fabrika binası toplam brüt ~61.280 m2 alanlı olup fabrika alanı, ısı merkezi ve sığınak vb. bölümlerinden müteşekkildir. Mimari proje kat planlarında gösterimi yapılmış olan bölümler üzerinden yapmış olduğumuz ölçümler uyarınca parsel üzerinde yer alan yapılar; İdari Bina-1 = ~2468 m2 + İdari Bina-2 = ~3760 m2 + Fabrika Binası = 61.280 m2 olmak üzere toplam ~67.508 m2 inşaat alanıdır.

MAHAL DURUM İLE YASAL DURUM MUKAYESESİ:

OSB Müdürlüğünde incelenmiş olan 10.04.2017 tasdik tarihli mimari projesine aykırı olarak idari bina-2 olarak isimlendirdiğimiz yapı mahallinde toplam ~1580 m² (1. kat ~160 m² + 2. kat ~310 m² + 2. kat ~310 m² + çatı katı ~800 m²) genişletilmiş, fabrika binası (parselin orta bölümünde) genişletilmiş, fabrika binasının iç bölümünde ~2250 m² asma kat bölümü + ~580 m² (zemin katı ~290 m² + 1.katı ~290 m²) alanlı teknik ofis ve misafirhane bölümü + ~750 m² (zemin katı ~250 m² + 1.katı ~250 m² + 2.katı ~250 m²) alanlı arge bölümü inşa edilmiş, fabrika binasına bitişik konumda ~2300 m² alanlı sundurma bölümü inşa edilmiş ve parsel içerisinde toplam ~75 m² alanlı 3 adet güvenlik binası inşa edilmiştir. Taşınmazın toplam brüt alanında artış sağlayan ancak mimari projesine geri dönüştürülebilir nitelikte olan bu tadilatlar değerlemede sadece bilgilendirme mahiyetli olarak mevcut durum değerinde dikkate alınmıştır. Ayrıca mimari projesine aykırı olarak yapıların iç mahallinde muhtelif sayıda mimari realizasyon yapılmıştır. Taşınmazın toplam brüt alanına bir etkisi olmayan ve mimari projesine geri dönüştürülebilir nitelikte olan proje dışı bu tadilatlar değerlemede dikkate alınmamıştır.

4-5 Gayrimenkulün Teknik Özellikleri, Değerlemede Baz Alınan Veriler

Değerleme konusu taşınmazın fiziksel özellikleri, yerinde yapılan incelemeler ve gözlemlerimiz ile bölgesel araştırmalar yapılarak ve yetkililerden temin edilen bilgi ve belgeler baz alınarak belirlenmiş ve taşınmazın konumu, yüzölçümü, yapılaşma şartları, mevcut durumu, amacına uygun kullanılabilirliği, cepheleri, ulaşılabilirlik durumu, ulaşım kolaylığı, çevresel yapılaşması, tercih edilebilirlik durumu dikkate alınarak değerlendirilmiştir.

4-6 Değerleme İşleminde Kullanılan Varsayımlar, Kısıtlamalar ve Kullanılma Nedenleri

Bu değerlendirme raporu aşağıdaki genel varsayımları içermektedir. Kullanılma nedeni: raporun hangi koşullarda hazırlandığı, geçerlilik şartlarının ne olduğu, nerelerde hangi amaçla kullanılabileceğini ve kullanım sonucu değerlemeyi yapanlar ile değerlendirme şirketinin hak ve yükümlülüklerini açıklamaktır.

- 1-) Mülkün tapusu geçerli ve mülkiyet hakkı pazarlanabilir.
- 2-) Mülk, üzerindeki alacak ve teminat hakları dikkate alınmadan değerlendirilmiştir.
- 3-) Sorumlu bir mülk sahipliği ve yetenekli bir mülk yönetimi varsayılmıştır.
- 4-) Başkaları tarafından sağlanan bilgilerin güvenilir olduğu kabul edilmiştir.
- 5-) Tüm mühendislik etütlerinin doğru olduğu varsayılmıştır.
- 6-) Mülkü daha değerli veya daha az değerli kılabilecek, mülkün zemin altının veya yapıların saklı veya aşikâr olmayan şartları içermediği varsayılmıştır.
- 7-) Mülkün, Tapu ve Kadastroda kayıtları ile Belediye, Anıtlar Kurulu ve diğer resmi dairelerdeki kayıtları ile uygunluk içinde olduğu kabul edilmiştir.
- 8-) Değerleme raporunda, herhangi bir uygunsuzluğun belirtilmediği, tanımlanmadığı veya dikkate alınmadığı durumda, mülkün geçerli tüm imar yasaları ve kullanım yönetmelikleri ile kısıtlamalarına uyduğu varsayılmıştır.
- 9-) Gerekli tüm ruhsat, iskân belgesi, izinler, diğer yasal ve idari belgelerin, resmi ve özel kuruluşlardan, bu raporda değer takdirinin dayandırıldığı herhangi bir kullanım için elde edildiği veya edilebileceği veya yenilenebileceği varsayılmıştır.

10-) Raporunda aksi belirtilmedikçe, arazi üzerindeki yapılandırmaların parsel sınırları içinde kaldığı ve herhangi bir tecavüzün olmadığı varsayılmıştır.

11-) Bu raporda aksi beyan edilmedikçe, mülkte var olan veya olmayan tehlikeli maddelerin mevcudiyeti, değerlendirme uzmanı tarafından gözlemlenmemiştir.

Bu değerlendirme raporu aşağıdaki kısıtlayıcı şartlarla hazırlanmıştır:

1-) Bu raporu veya kopyasını elde bulundurmamak, raporun yayın hakkını vermez.

2-) Değerleme uzmanı önceden bir anlaşma sağlanmadığı takdirde, bu değerlendirme nedeniyle danışmanlık yapmak, konuyla ilgili ifade vermek veya mahkemede bulunmak zorunda değildir.

3-) Değerleme uzmanının onayı veya rızası olmadan bu rapor içeriğinin tümü veya bir kısmı (özellikle değere ilişkin sonuçlar, değerlendirme uzmanının kimliği, bağlı olduğu firma) reklam, halkla ilişkiler, haberler, satışlar veya diğer medya yoluyla kamuoyuna açıklanıp yayınlanamaz. (Kamuyu aydınlatma sorumluluğu haricinde)

4-) Rapora dâhil edilen geleceğe yönelik tahmin ve projeksiyonlar veya işletme tahminleri, güncel piyasa şartları, beklenen kısa vadeli arz-talep faktörleri, devamlı ve istikrarlı bir ekonomiye dayalıdır. Dolayısıyla bu şartlar, gelecekteki ekonomik göstergelere göre değişkenlik gösterebilir.

5) Bu rapor "Astor Enerji A.Ş." nin kullanımı için hazırlanmış özel bilgiler bütünü niteliğinde olup, kopya edilmesi, alıntı yapılması, referans gösterilmesi, kısmen veya tamamen yayınlanması Ekol Gayrimenkul Değerleme A.Ş.'nin yazılı iznine tabidir.

6-)Yapı analizi ve depremsellik testlerinin incelemesi değerlendirme çalışmasının dışında bırakılmıştır

4-7 Gayrimenkulün Değerine Etken Faktörler

4-7-1 Olumlu Faktörler

- Organize Sanayi Bölgesi içerisinde yer alıyor olması.
- Yeni (~5 yıllık) bir yapı olması.
- Yapı kullanma izin belgesi tanzim edilmiş olması.
- Cins tashihiinin yapılmış olması.

4-7-2 Olumsuz Faktörler

- Özel alıcı kitlesine hitap eden bir taşınmaz olması.
- Mahallinde proje harici tadilatların mevcut olması.
- Şehir merkezine uzak konumu.

4-8 Değerleme İşleminde Kullanılan Yöntemler Ve Bu Yöntemlerin Seçilme Nedenleri

Taşınmazların değerlemesinde, "**Maliyet Yöntemi**" kullanılmıştır. Bu yöntemin uygulanmasına yönelik olarak, taşınmazın bulunduğu bölgede pazar araştırması ve analizleri yapılmıştır. Pazar araştırmasında, değer tespitine yönelik uygulanan yöntemler için aşağıdaki açıklanan hususlar dikkate alınmıştır.

Uluslararası Değerleme Standartları'nın UDS 105 Değerleme Yaklaşımları ve Yöntemleri başlığında (Madde 10.4) "Değerleme çalışmasında yer alan bilgiler ve şartlar dikkate alındığında, özellikle tek bir yöntemin doğruluğuna ve güvenilirliğine yüksek seviyede itimat duyulduğu hallerde, değerlemeyi gerçekleştirenlerin bir varlığın değerlemesi için birden fazla değerlendirme yöntemi kullanması gerekmez" denilmektedir. İşbu çalışmamızda da Pazar (Emsal) yaklaşımından elde edilen veriler güvenilirliği yüksek ve itimat edilir olduğu için tek yöntem kullanılmıştır.

Parselin arsa değerinin tespitinde emsal karşılaştırma yöntemi kullanılmıştır.

4.8-1 Emsal Satışların Karşılaştırılması Yönteminin Uygulanması,

Emsal Satışların Karşılaştırılması Yöntemi; bir değer göstergesinin, değerlendirilen mülkü uygun karşılaştırma birimleri uygulayarak ve emsallerin satış fiyatına, karşılaştırma unsurlarına dayalı düzeltmeler yaparak, yakın zamanda satılan benzer mülklerle karşılaştırmak suretiyle türetildiği bir prosedür dizisidir.

Emsal Satışların Karşılaştırılması Yönteminde Yapılan Kabuller;

1-Piyasa araştırması sonucu elde edilebilen satış örneklerine ait verilen satış fiyatları piyasa koşullarına göre makul seviyededir.

2-Karşılaştırılabilir örnekler için kullanılan veriler piyasa araştırmasından bağlanan şifahi bilgilere dayanmaktadır.

3-Bölgede emsal gayrimenkuller dikkate alındığında değerlendirme konusu taşınmazın değeri aşağıda gösterildiği şekilde hesap ve tespit edilmiştir.

Yöntemin uygulanmasında, geçmiş bilgi ve deneyimimizin yanı sıra referans alınmış ve genel referans alınmış olan emsal bilgileri aşağıda sunulmuştur:

Parselin arsa değerinin tespitinde emsal karşılaştırma yöntemi kullanılmış ve buna dair aşağıdaki tespitler yapılmıştır.

EMSALLER



Emsal 1: Değerleme konusu taşınmaza yakın bölgede, Anadolu OSB içerisinde, 8000 m² yüzölçümlü, benzer yapılaşma koşullarına sahip olduğu ifade edilen arsa satılıktır ve pazarlıklı 9.500.000 TL talep edilmektedir. Emsal taşınmazın konumu ve yüzölçümü küçüklüğünden kısmen daha kolay pazarlanabilir nitelikte olması itibari ile şerefiyesi daha yüksektir. (1.188.TL/m²) İlgili: Emlak Firması: 0532 647 41 90

Emsal 2: Değerleme konusu taşınmaza yakın bölgede, Anadolu OSB içerisinde, 20000 m² yüzölçümlü, benzer yapılaşma koşullarına sahip olduğu ifade edilen arsa satılıktır ve pazarlıklı 25.500.000 TL talep edilmektedir. Emsal taşınmazın konumu ve yüzölçümü küçüklüğünden kısmen daha kolay pazarlanabilir nitelikte olması itibari ile şerefiyesi daha yüksektir. (1.275.TL/m²) İlgili: Emlak Firması: 0541 280 24 98

Emsal 3: Değerleme konusu taşınmaza yakın bölgede, Başkent OSB 2.Etap içerisinde, 65000 m² yüzölçümlü, benzer yapılaşma koşullarına sahip olduğu ifade edilen arsa satılıktır ve pazarlıklı 65.000.000 TL talep edilmektedir. (1.000.TL/m²) İlgili: Emlak Firması: 0533 332 11 12

Emsal 4: Değerleme konusu taşınmaza yakın bölgede, Başkent OSB 1.Etap içerisinde, 10800 m² yüzölçümlü, benzer yapılaşma koşullarına sahip olduğu ifade edilen arsa

satılıktır ve pazarlıklı 15.500.000 TL talep edilmektedir. Emsal taşınmazın konumu ve yüzölçümü küçüklüğünden kısmen daha kolay pazarlanabilir nitelikte olması itibari ile şerefiyesi daha yüksektir. (1.435.TL/m²) İlgili: Emlak Firması: 0533 332 11 12

Emsal 5: Değerleme konusu taşınmaza yakın bölgede, Dökümcüler OSB içerisinde, 3500 m² yüzölçümlü, sanayi alanı imarlı, emsal=0,70 yapılaşma koşullarına sahip olduğu ifade edilen arsa satılıktır ve pazarlıklı 2.550.000 TL talep edilmektedir. Emsal taşınmazın yüzölçümü küçüklüğünden kısmen daha kolay pazarlanabilir nitelikte olması itibari ile şerefiyesi daha yüksek, konumu ve yapılaşma koşulları itibari ile şerefiyesi daha düşüktür. (729.TL/m²) İlgili: Emlak Firması: 0312 645 20 14

Emsal 6: Değerleme konusu taşınmaza yakın bölgede, Ankara Eskişehir Yolunun güney bölümünde, yola 3.parsel konumunda yer alan, 20755 m² yüzölçümlü, sanayi alanı imarlı, emsal=0,60 yapılaşma koşullarına sahip olduğu ifade edilen arsa satılıktır ve pazarlıklı 13.500.000 TL talep edilmektedir. Emsal taşınmazın yüzölçümü küçüklüğünden kısmen daha kolay pazarlanabilir nitelikte olması itibari ile şerefiyesi daha yüksek, konumu ve yapılaşma koşulları itibari ile şerefiyesi daha düşüktür. (650.TL/m²) İlgili: mülk Sahibi: 0532 702 16 94

NOT: ASO 2. ve 3. OSB İmar Müdürlüğünde yapılan şifahi incelemelerimizde OSB içerisinde tahsise konu arsanın bulunmadığı bilgisi edinilmiştir. İlgili: OSB Müdürlüğü: 0312 641 41 41

Direk Değerlerin Karşılaştırılması Yönteminde Yapılan Kabuller:

- 1-) Piyasa araştırması sonucu elde edilebilen satış örneklerine ait verilen satış fiyatları piyasa koşullarına göre makul seviyededir.
- 2-) Karşılaştırılabilir örnekler için kullanılan veriler piyasa araştırmasından sağlanan şifahi bilgilere dayanmaktadır.
- 3-) Bölgede emsal gayrimenkuller dikkate alındığında değerlendirme konusu taşınmazın değeri aşağıda gösterildiği şekilde hesap ve tespit edilmiştir.
- 4-) Tablodaki değerlere KDV dahil değildir.

EMSAL KARŞILAŞTIRMA TABLOSU (ARSA)							
Veriler	Değerleme Konusu Taşınmaz	Emsal 1	Emsal 2	Emsal 3	Emsal 4	Emsal 5	Emsal 6
Satış/Satışa Arz Fiyatı	0	9.500.000	25.500.000	65.000.000	15.500.000	2.550.000	13.500.000
Alanı (m2)	94.703,00	8.000	20.000	65.000	10.800	3.500	20.755
m2 Birim Değeri		1.188	1.275	1.000	1.435	729	650
Satışa Arz Tarihi	Eyl.22	Eyl.22	Eyl.22	Eyl.22	Eyl.22	Eyl.22	Eyl.22
Değer Düzeltmesi (Zaman Farkından Kaynaklı Enflasyon)		15%	0%	0%	0%	0%	0%
Alan Karşılaştırması (Arsa m2 Verisi)		Orta Küçük	Orta Küçük	Benzer	Orta Küçük	Küçük	Orta Küçük
Alana İlişkin Düzeltme		-10%	-10%	0%	-10%	-15%	-10%
İmar Koşulları Karşılaştırması		Benzer	Benzer	Benzer	Benzer	Orta Kötü	Kötü
İmar Koşullarına İlişkin Düzeltme		0%	0%	0%	0%	15%	20%
Konum Karşılaştırması		Orta İyi	Orta İyi	Benzer	Orta İyi	Orta Kötü	Orta Kötü
Konuma İlişkin Düzeltme		-15%	-15%	0%	-15%	15%	15%
Manzara Karşılaştırması		Benzer	Benzer	Benzer	Benzer	Benzer	Benzer
Manzaraya İlişkin Düzeltme		0%	0%	0%	0%	0%	0%
Alt Yapı Karşılaştırması		Benzer	Benzer	Benzer	Benzer	Orta Kötü	Orta Kötü
Alt Yapıya İlişkin Düzeltme		0%	0%	0%	0%	10%	10%
Fonksiyon ve Kullanılabilirlik Karşılaştırması		Benzer	Benzer	Benzer	Benzer	Benzer	Benzer
Fonksiyon ve Kullanılabilirlik Düzeltmesi		0%	0%	0%	0%	0%	0%
Pazarlama Payına İlişkin Düzeltme		-10%	-5%	-10%	-10%	-5%	-5%
Toplam Düzeltme		-20%	-30%	-10%	-35%	20%	30%
Düzeltilmiş Birim Değer (TL)	899	950	893	900	933	874	846

Emsal yaklaşımına göre birim m2 arsa değeri yuvarlatılmış halde **~900.TL/m2** ve arsa değeri **94.703 m2 x 900.TL/m2 = 85.232.700.TL = ~85.230.000.TL** olarak hesap edilmiştir. Ulaşılmış bu değer taşınmaza yakın konumda yer alan diğer OSB bölgelerindeki arsa değerleri ile bir arada mütalaa edilmiş ve taşınmaza arsa değeri takdir edilmiştir.

4.8-2 Maliyet Yönteminin Uygulanması,

Maliyet Yöntemli Değerleme: Bir yapılandırılmış mülkün, aynısını inşa etme veya yerine koymanın güncel maliyetine herhangi bir kar veya teşvikin ilan edilmesi, ya da negatif unsurun düşülmesi ve toplam maliyetten amortismanın düşülmesi sonucu bulunun yapılandırma maliyet değerine arazi değerinin ilave etmek suretiyle mülkün toplam değerine ulaşıldığı işlemler dizisidir.

Maliyet yöntemine dayalı hesaplamalarımızda; yapının mimarlık hizmetlerine esas olan sınıfı dikkate alınarak inşaat genel giderleri ile yüklenici kârı dahil edilmek suretiyle belirlenen ve 16/7/1985 tarihli ve 85/9707 sayılı Bakanlar Kurulu Kararı ile yürürlüğe giren Mimarlık ve Mühendislik Hizmetleri Şartnamesi'nin 3.2 maddesi gereğince mimarlık ve mühendislik hizmet bedellerinin hesabında kullanılacak 2022/3 yılı Yapı Yaklaşık Birim Maliyetleri" esas alınmıştır.

Maliyet Değeri = Yapı Değeri + Dış Tesis Değeri + Özel Donatı Değeri + Arsa değeri – Yıpranma Değeri +Müteşebbis Kar/Zararı 'dır.

Bu değerlerin hesaplamalarla tek tek gösterilmesi gerekmektedir.

Bu tanımda arsa değeri dışındaki değerler yerine koyma maliyeti değerleri, yani değerlendirme günündeki teknoloji ile ortalama işçilik ve malzeme kalitesi korunarak yapılan yapılaşma maliyetidir. Yıpranma değeri yapının yaşı, Ekonomik ömrü ve bakımlılık hali (yani iyi mi kötü mü kullanılmışlığı) ile ilgilidir. Kar ise; satın alacak kişinin Formülde yer alan maliyetler ve düşülecek amortisman haricinde; İnşa faaliyetinin zahmeti, inşa sürecinde kaybedilen zaman, tüm altyapının çalışır konumda olması gibi unsurları göz önünde bulundurarak satın alma bedelini belirlerken maliyetin üzerinde vermeye razı olduğu prim tutarını ifade eder.

Değerleme konu taşınmaz için değerlendirme detayı aşağıdaki tabloda sunulmuştur.

MALİYET YÖNTEMİNE GÖRE YASAL DURUM DEĞERİ				
	ALAN (m2)	GÜNCEL YAPI MALİYET BİRİM DEĞER (TL/m2)	DEĞER (TL)	YUVARLATILMIŞ DEĞER (TL)
ARSA	94.703	900,00	85.232.700	85.230.000
FABRİKA BİNASI	61.280	4.370,00	267.793.600	267.790.000
İDARİ BİNA (TOPLAM)	6.228	4.370,00	27.216.360	27.220.000
TOPLAM	67.508			380.240.000

MALİYET YÖNTEMİNE GÖRE MEVCUT DURUM DEĞERİ				
	ALAN (m2)	GÜNCEL YAPI MALİYET BİRİM DEĞER (TL/m2)	DEĞER (TL)	YUVARLATILMIŞ DEĞER (TL)
ARSA	94.703	900,00	85.232.700	85.230.000
FABRİKA BİNASI	63.260	4.370,00	276.446.200	276.450.000
İDARİ BİNA (TOPLAM)	7.808	4.370,00	34.120.960	34.120.000
ARGE BİNASI	750	4.370,00	3.277.500	3.280.000
TEKNİK OFİS VE MİSAFİRHANE	580	3.240,00	1.879.200	1.880.000
FABRİKA BİNASI İLAVE BÖLÜMLER	2.250	1.550,00	3.487.500	3.490.000
GÜVENLİK BİNASI	75	1.550,00	116.250	120.000
SUNDURMALAR	2.300	610,00	1.403.000	1.400.000
TOPLAM	77.023			405.970.000

Yapı için inşaat maliyet değeri aşağıdaki gibi hesaplanmıştır.

3B Yapı Sınıfı Maliyet Değeri: 4650.TL/m²

3A Yapı Sınıfı Maliyet Değeri: 3450.TL/m²

2A Yapı Sınıfı Maliyet Değeri: 1650.TL/m²

1A Yapı Sınıfı Maliyet Değeri: 650.TL/m²

4-5 Yıllık Yapı Amortismanı: %06

3B Yapı Sınıfı Maliyet Değeri: 4650.TL/m² x 0,94 Amortisman = ~4.370.TL/m²

3A Yapı Sınıfı Maliyet Değeri: 3450.TL/m² x 0,94 Amortisman = ~3.240.TL/m²

2A Yapı Sınıfı Maliyet Değeri: 1650.TL/m² x 0,94 Amortisman = ~1.550.TL/m²

1A Yapı Sınıfı Maliyet Değeri: 650.TL/m² x 0,94 Amortisman = ~610.TL/m² olarak hesaplanmaktadır.

Değerleme konusu taşınmazın vasfı göz önünde bulundurularak dış tesis + özel donatı değeri ile müteşebbis karı/zararı öngörülmemiştir.

4.8-3 Gelir Yöntemli Değerlemenin Uygulanması:

Gelir üreten ya da gelir üretme potansiyeli olan gayrimenkullerin değerini tahminde kullanılan yöntemlerden biri de gelir yaklaşımı değerlemedir. Bu kapsamda geliri baz alan değerlemelerde, doğrudan gelir kapitalizasyonun ve indirgenmiş nakit akım analizi 2 yöntem olarak değerlendirilmektedir.

İndirgenmiş nakit akım yönteminde değerlendirme işlemi, gayrimenkulün gelecekte sağlayacağı nakit akışlarının (net gelirlerinin) bugünkü değerleri toplamı alınarak gerçekleştirilir. Bu yöntemde, direk kapitalizasyon yönteminde olduğu gibi süresiz bir gelir değil dönem esaslı gelir indirgenmektedir. Çalışmamızda, indirgeme 10 yıllık net gelir üzerinden gerçekleştirilmiştir. İndirgeme, taşınmazın ekonomik ömrünün sonuna kadar gitmediğinde, projeksiyonun sonunda taşınmazın satıldığı ve nakde çevrildiği varsayımı ile 10.yılın sonundaki satış değeri de bugüne indirgenerek nihai sonuca ulaşılmaktadır. 10.yıldaki satış rakamında 10.yılın geliri ve 10 yıl sonra gayrimenkulün kalan ekonomik ömrünü de baz alan artık değer kapitalizasyon oranı kullanılmakta ve satış aşamasında, %10 oranında komisyon/satış gideri/vergi oluşacağı düşünülmektedir. Kapitalizasyon oranının, iskonto/indirgeme oranı ile aynı olacağı düşünülmektedir. Bunun sebebi de, projeksiyon sonunda, değerlemeye konu gelir üreten gayrimenkulün ekonomik ömrünün 10 sene daha azalmış olması ve bunun da potansiyel satış gelir beklentisinde bir düşüşe sebep olacağı kabulüdür.

İndirgeme/iskonto oranı, gayrimenkulün gelecekte oluşturması beklenen gelirlerin bugüne indirgenmesi için kullanılan orandır. Bu oran, risksiz getiri oranı + risk primi olarak tanımlanabilir.

Değerleme konusu taşınmazın hali hazırda gelir üretmiyor olması sebebiyle işbu değerlendirme yöntemi bu raporumuzda kullanılmamıştır.

4-9 Üzerinde Proje Geliştirilen Arsaların Boş Arazi ve Proje Değerleri

Bir mülkün fiziki olarak mümkün, finansal olarak gerçekleştirilebilir olan, yasalarca izin verilen ve değerlemesi yapılan mülkü en yüksek değerine ulaştırabilecek proje geliştirilerek analizinin yapıldığı bir yöntemdir. Arsa değerinin tespitinde genellikle emsal bulunmayan ve piyasaların kat karşılığı veya yap-sat şeklinde geliştiği durumlarda kullanılır. Bu yöntemde yapılan kabuller:

- Değerlemesi yapılacak arsanın bugünkü değerinin, iskonto edilmiş gelecekteki gelir ve çıkarlarına eşit olduğu kabul edilir.
- Bu yöntemde, değerlendirilmesi yapılacak arsanın mevcut imar durumuna göre optimum kullanıldığı varsayılır.

Değerleme konusu taşınmazın vasfı itibari ile değerlemede bu yöntem kullanılmamıştır.

4-10 Gayrimenkulün ve Buna Bağlı Hakların Hukuki Durumunun Analizi

Gayrimenkulün mülkiyet hakkı tam ve buna bağlı hakların kullanımında sınırlama bulunmamaktadır.

4-11 En Etkin ve Verimli Kullanım Analizi

En Etkin ve Verimli Kullanım Analizi; Boş bir arazinin veya yapılandırılmış bir mülkün;

- Fiziksel olarak olası,
- Yasal olarak mümkün,
- Piyasanın uygun bir biçimde desteklediği,
- Finansal olarak yapılabilir
- En yüksek değerle sonuçlanan makul bir biçimde olası ve yasal kullanımı belirleme çalışması ve yorumlarının bir bütünüdür.

Taşınmazların en etkin ve verimli kullanımının; çevredeki mevcut yapılaşmalarda göz önünde bulundurulduğunda taşınmazların mevcut durumu olduğunu düşünmekteyiz.

4-12 Boş Arazi ve Geliştirilmiş Proje Değeri Analizi ve Kullanılan Veri ve Varsayımlar ile Ulaşılan Sonuçlar

Değerlemenin amacında ve talebinde bu konu bulunmadığından incelenmemiştir.

4-13 Müşterek veya Bölünmüş Kısımların Değerleme Analizi

Değerlemede müşterek ya da bölünmüş kısım mevcut değildir. Taşınmazların değerlendirilmesi tam mülkiyet baz alınarak gerçekleştirilmiştir.

BÖLÜM 5

5- ANALİZ SONUÇLARININ DEĞERLENDİRİLMESİ:

5-1 Farklı Değerleme Metotlarının ve Analiz Sonuçlarının Uyumlaştırılması ve Bu Amaçla İzlenen Yöntemin ve Nedenlerinin Açıklanması

Uzlaştırma:

Değerleme çalışması sonucu türetilen değer sonuçlarından hareketle Nihai Değer sonucuna ulaşılabilmesi için, uygulanan her bir metodun tekrar gözden geçirilmesi, güvenilirliğini ve doğruluğunu artırabilmek için soru setinde yer alan soruların sorulması, alınan cevapların irdelenmesi, cevaplar tatminkâr değil ise değerlendirme metodunun tekrarlanması, uzlaştırma kriterleri olan; Uygunluk, Doğruluk, Kanıtların Miktarı kriterlerinin uygulanarak değerlerin gayrimenkulü en iyi temsil edecek nihai değer sonucunda birleştirilmesini kapsayan iş ve işlemlerin tamamıdır.

Değerleme çalışmamız sonucunda, değerlemenin amacı, değer türü, elde edilen veriler ve uygulanan metotlar sonucunda tek değerlendirme yöntemi kullanılmış ve değere ulaşılmıştır. Dolayısıyla uyumlaştırmaya gidilmemiştir.

5-2 Asgari Bilgilerden Raporda Yer Almayanlar ve Gerekçeleri

Ulaşılan bilgilerin tamamı rapora aktarılmış olup raporda talebe bağlı olarak yer verilmeyen herhangi bir bilgi mevcut değildir.

5-3 Yasal Gereklilerin Yerine Getirilip Getirilmediği ve Mevzuat Uyarınca Alınması gereken izin ve Belgelerin tam ve Eksiksiz Olarak Mevcut Olup Olmadığını Hakkında Görüş

Eksik belge bulunmamaktadır. Mevzuat uyarınca alınması gereken izin ve belgeleri tam ve eksiksizdir.

5-4 Değerlemesi Yapılan Gayrimenkulün, Gayrimenkul Projesinin veya Gayrimenkule Bağlı Hak ve Faydaların, GYO Portföyüne Alınmasında Sermaye Piyasası Mevzuatı Çerçevesinde Bir Engel Olup Olmadığı Hakkında Görüş

Değerleme konusu taşınmaz, Gayrimenkul Yatırım Ortaklıkları'na İlişkin Esaslar Tebliği'nin 22.b ve 22.c maddesi uyarınca;

22.b) (Değişik:RG-2/1/2019-30643) Portföylerine alınacak her türlü bina ve benzeri yapılara ilişkin olarak yapı kullanma izninin alınmış ve kat mülkiyetinin tesis edilmiş olması zorunludur.

22.c) Portföylerine ancak üzerinde ipotek bulunmayan veya gayrimenkulün değerini doğrudan ve önemli ölçüde etkileyecek nitelikte herhangi bir takyidat şerhi olmayan gayrimenkuller ile gayrimenkule dayalı haklar dahil edilebilir.

Yürürlükteki mevzuata göre taşınmaz üzerindeki takyidatlar taşınmazın Gayrimenkulün GYO portföyüne alınmasına engel teşkil etmemektedir.

BÖLÜM 6

6- SONUÇ

6-1 Sorumlu Değerleme Uzmanının Sonuç Cümlesi

Bu raporda bulunan veriler, gayrimenkulün bulunduğu mahalle gidilerek yapılan çalışmalar sonucu elde edilmiştir. Bu verilerden hareketle yapılan analizler, uygulanan değerlendirme metodları ve takdir usulü doğrudur ve Profesyonel Değerleme Mesleği İlkeleri ile bağdaşık ve Şirketimiz İlke ve Vizyonuna uygun olarak yapılmıştır. Bu rapor; değerlemeyi yapan kişinin ve şirketimizin tarafsız, ön yargısız, profesyonel analizleri ve fikirleri sonucudur.

6-2 Nihai Değer Takdiri

Rapor tarihi olan 19.09.2022 tarihi itibarıyla, raporumuzun içeriğinde yer alan varsayımların kabulü şartı ile yapılan hesaplama ve takdirlerimiz sonucunda, rapora konu bağımsız bölümlerin tamamı için aşağıdaki tabloda değerler belirtilmiştir.

Türk Lirası Para Birimi İle Toplam Yasal Değer:

KDV Hariç Yasal Değer : 380.240.000 TL (ÜçyüzseksenmilyonikiyüzkırkbınTürkLirası)
KDV Değeri Yasal Değer : 68.443.200 TL (AltmışsekizmilyondörtüyüküçbinikiyüzTürkLirası)
KDV Dahil Yasal Değer : 448.683.200 TL (DörtüyüküçsekizmilyonalıtyüzseksenüçbinikiyüzTürkLirası)

6-3 Konu Gayrimenkulün Geçmiş Yıllarda Değerlemesinin Yapılıp Yapılmadığı

Konu gayrimenkule 29.11.2021 Tarihinde şirketimiz tarafından Öİ-2021.937 nolu Mehmet Fatih Yılmaz tarafından hazırlanan ve Davut Cüneyt ÖZRİFAİOĞLU tarafından kontrol edilen ve KDV hariç 151.500.000.TL değer takdir edilen değerlendirme raporu tanzim edilmiştir.

Raporumuzu bilgi ve incelemelerinize sunarız.

Saygılarımızla,

Ekol Gayrimenkul Değerleme Ve Danışmanlık A.Ş.

Değerlemeyi Gerçekleştiren

Değerleme Uzmanı
Mehmet Fatih YILDIZ
SPK Lisans No: 404158

M.Öz

Kontrol Eden

Sorumlu Değerleme Uzmanı
Davut Cüneyt ÖZRİFAİOĞLU
SPK Lisans No: 400131

D.Öz

Şirket Kaşe ve İmzası



Notlar;

* Geçerli Kanunlarının Katma Değer Vergisi/Stopaj ve benzeri vergilere ilişkin, muafiyet, istisna ve vergi oranına ilişkin özel indirim ve benzeri hükümleri dikkate alınmamıştır.

* Rapor tarihi itibarıyla TCMB Efektif Satış Kuru 1.USD=18,3261.TL, 1.EUR=18.2873.TL'dir.

EKLER

- Fotoğraf, Tapu Belgesi, v.b. belgeler
- Değerlemeyi Yapanın Özgeçmişi
- Sorumlu Değerleme Uzmanının Özgeçmişi
- Lisans Belgeleri

















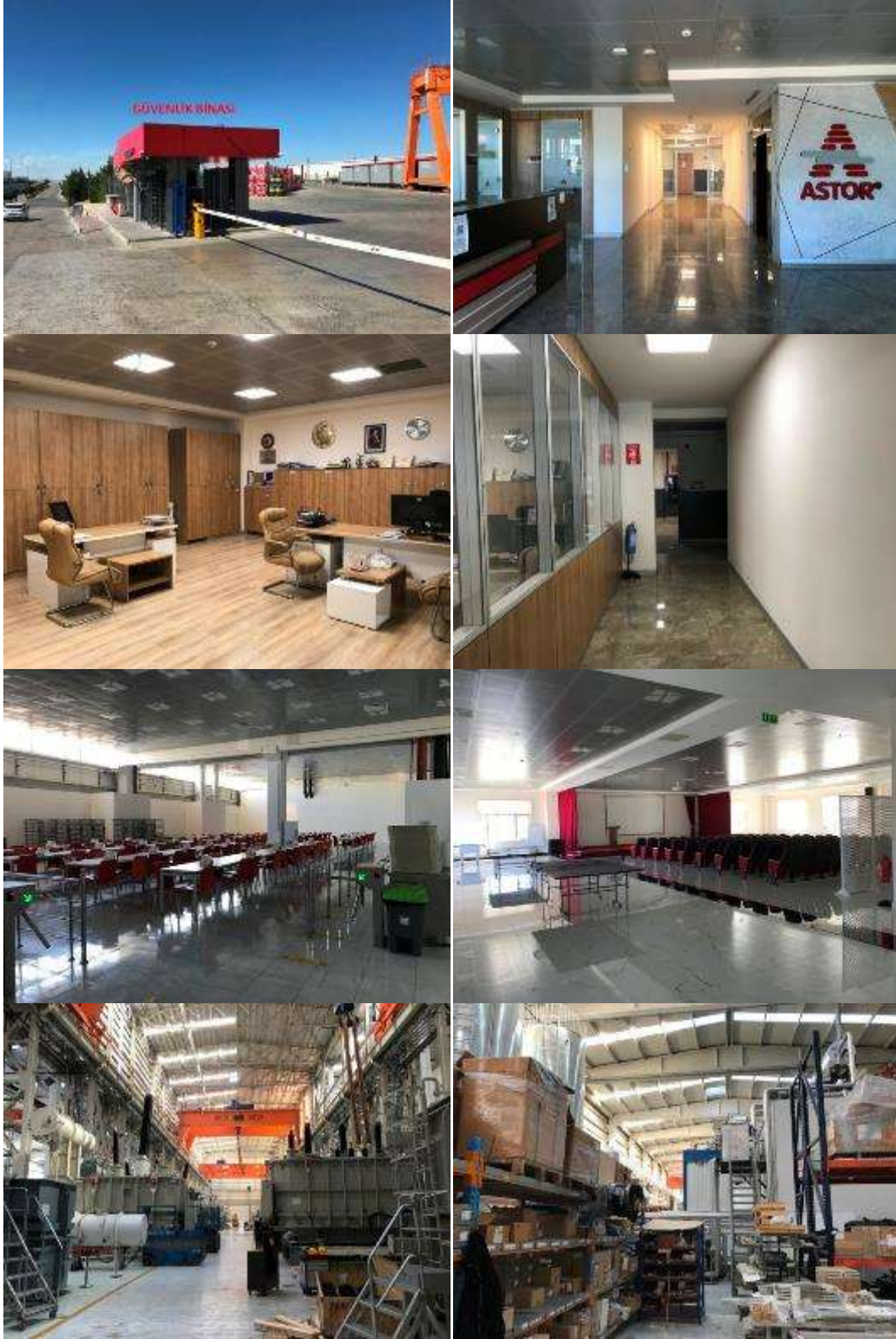

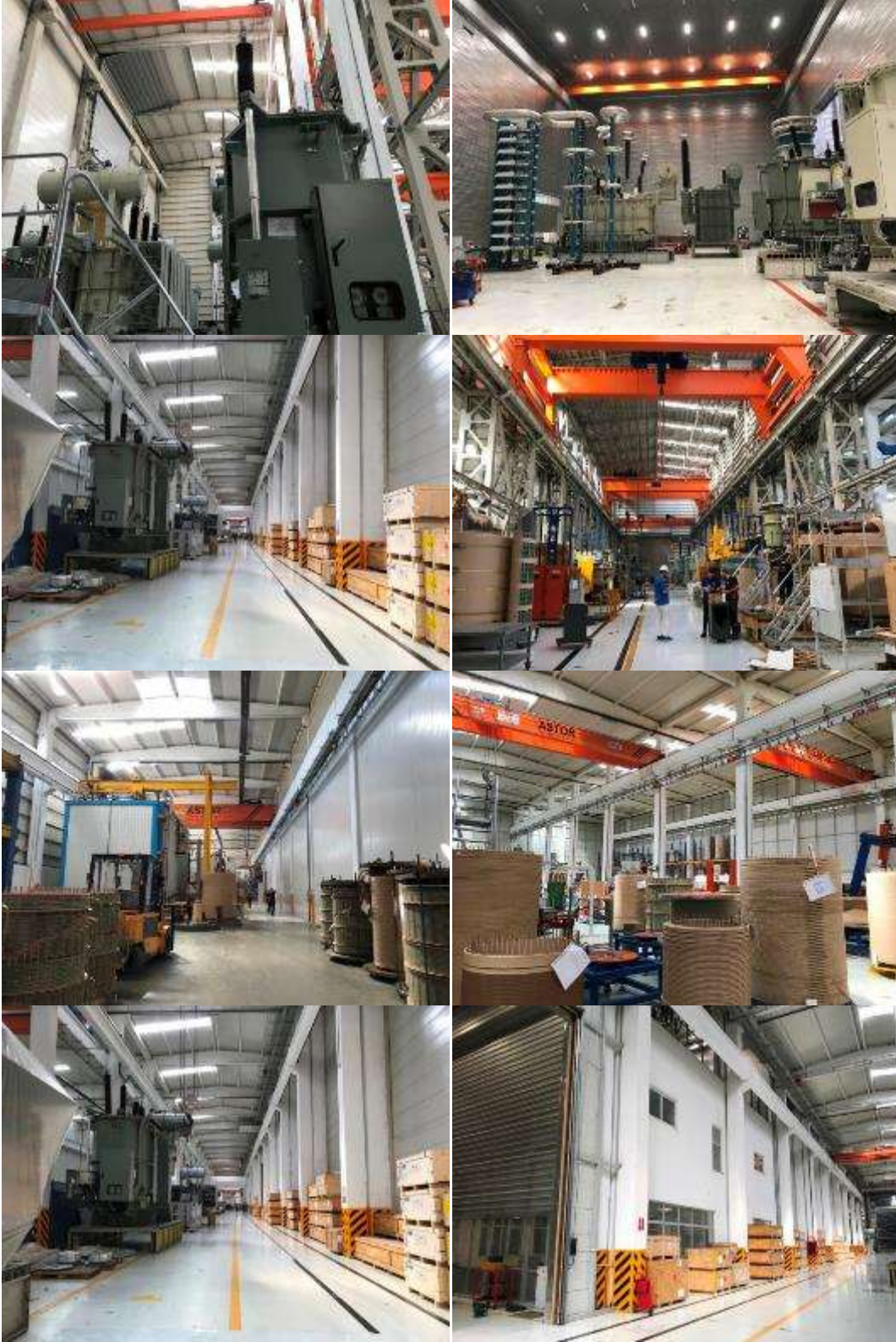

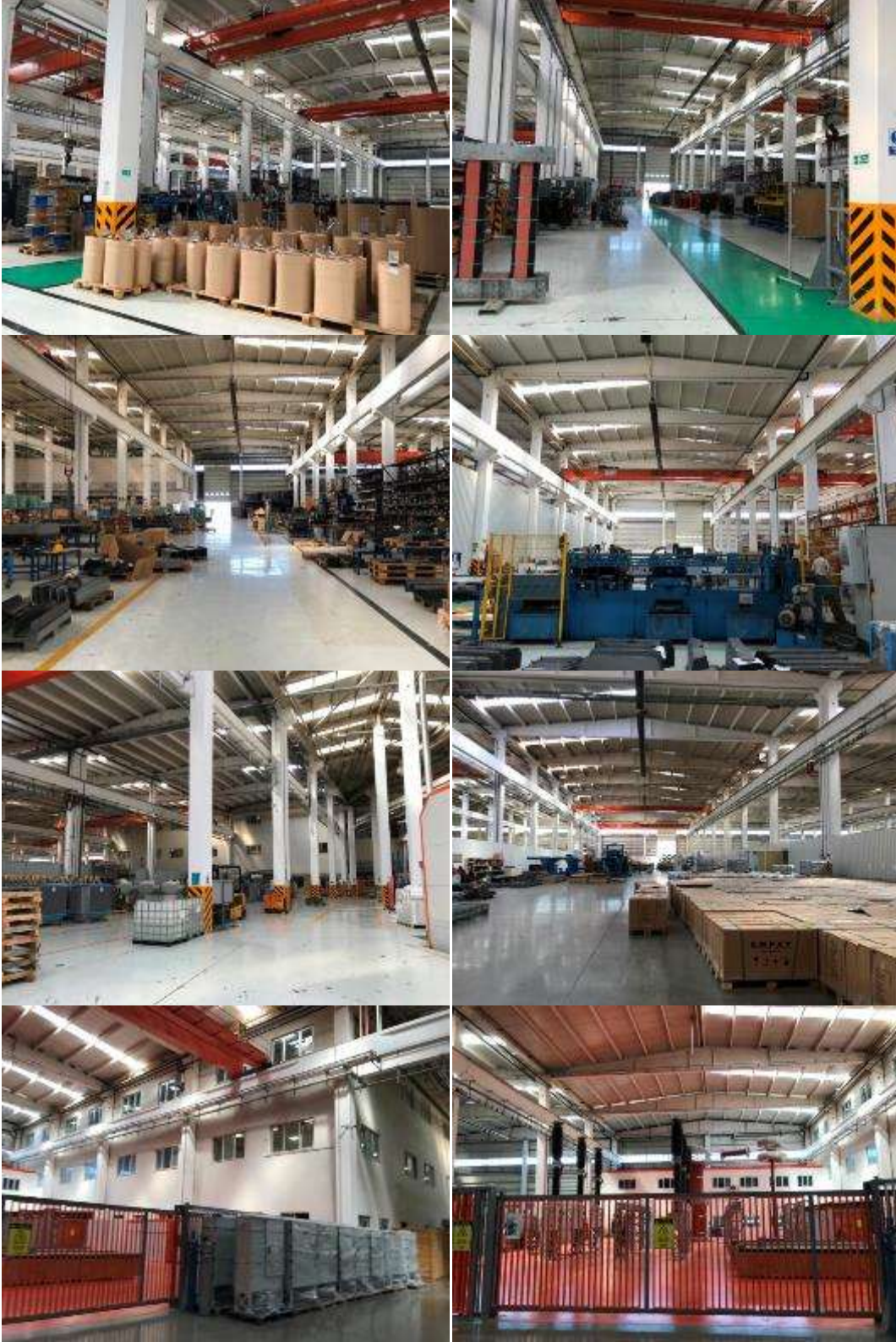

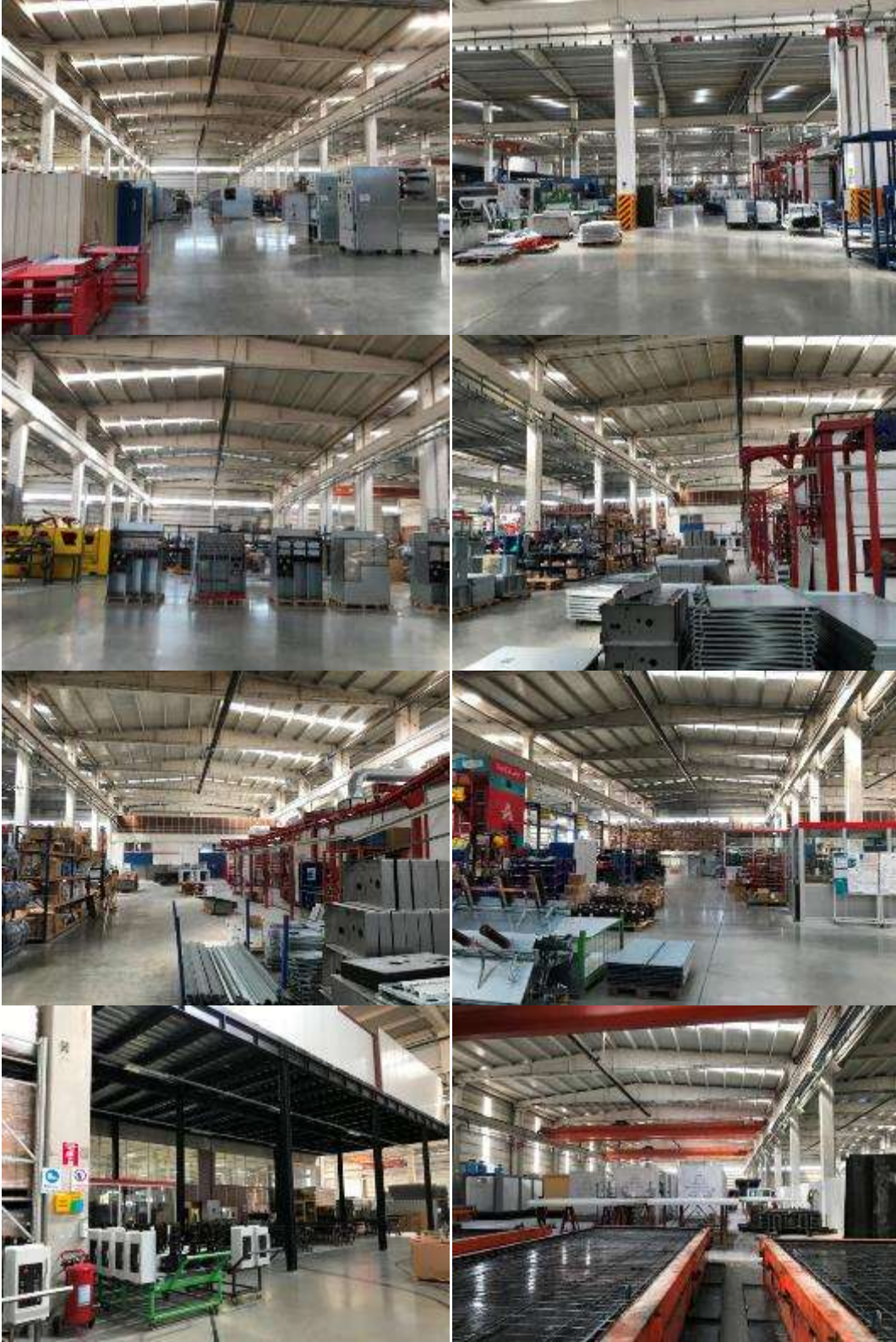

YAPI RUHSATI										122095422			
1 Ruhsat Önce Kurul Adı: ANKARA 1 VE 2 (OSB)			3 Ruhsat Vaziyet Alanı			10 Ruhsatın yapı tarihi		11 Ruhsat no		12 Ruhsat tarihi			
2 Ruhsat önceki yapıdan alan			<input type="checkbox"/> 1 Yeni yapı <input type="checkbox"/> 10 Restorasyon <input type="checkbox"/> 2 Yeniden <input type="checkbox"/> 11 Özgelleştirme <input type="checkbox"/> 3 Yeniden <input type="checkbox"/> 12 Sıfırdan inşaat <input type="checkbox"/> 4 Eklenme <input type="checkbox"/> 13 Yayıp <input type="checkbox"/> 5 Kat katman <input type="checkbox"/> 14 Mevcut katman <input type="checkbox"/> 6 Katman <input type="checkbox"/> 15 Katman katman <input type="checkbox"/> 7 Çeşitli <input type="checkbox"/> 16 Katman katman <input type="checkbox"/> 8 Tavan <input type="checkbox"/> 17 Katman katman <input type="checkbox"/> 9 Diğer <input type="checkbox"/> 18 Katman katman			24.09.2017		2010-172		04.10.2018		2010-100	
4 Adı: ANKARA İPE: SINCAN			14 İmar planı yapı tarihi			15 İmar durumu tarihi		16 İmar durumu no		17 Zemin etabı yapı tarihi			
5 No: ANKARA 1 VE 2 (OSB)			18.07.2015			01.04.2018		2010-200		30.09.2018			
6 Adı: ALI ÖZB			19.04.2003			18.04.2003		18.04.2003		20.04.2003			
7 Adı: 3001 CAD.			21.04.2003			22.04.2003		23.04.2003		24.04.2003			
8 Adı: 2			25.04.2003			26.04.2003		27.04.2003		28.04.2003			
9 Adı: 3			29.04.2003			30.04.2003		31.04.2003		01.05.2003			
10 Adı: 4			02.05.2003			03.05.2003		04.05.2003		05.05.2003			
11 Adı: 5			06.05.2003			07.05.2003		08.05.2003		09.05.2003			
12 Adı: 6			10.05.2003			11.05.2003		12.05.2003		13.05.2003			
13 Adı: 7			14.05.2003			15.05.2003		16.05.2003		17.05.2003			
14 Adı: 8			18.05.2003			19.05.2003		20.05.2003		21.05.2003			
15 Adı: 9			22.05.2003			23.05.2003		24.05.2003		25.05.2003			
16 Adı: 10			26.05.2003			27.05.2003		28.05.2003		29.05.2003			
17 Adı: 11			30.05.2003			31.05.2003		01.06.2003		02.06.2003			
18 Adı: 12			03.06.2003			04.06.2003		05.06.2003		06.06.2003			
19 Adı: 13			07.06.2003			08.06.2003		09.06.2003		10.06.2003			
20 Adı: 14			11.06.2003			12.06.2003		13.06.2003		14.06.2003			
21 Adı: 15			15.06.2003			16.06.2003		17.06.2003		18.06.2003			
22 Adı: 16			19.06.2003			20.06.2003		21.06.2003		22.06.2003			
23 Adı: 17			23.06.2003			24.06.2003		25.06.2003		26.06.2003			
24 Adı: 18			27.06.2003			28.06.2003		29.06.2003		30.06.2003			
25 Adı: 19			01.07.2003			02.07.2003		03.07.2003		04.07.2003			
26 Adı: 20			05.07.2003			06.07.2003		07.07.2003		08.07.2003			
27 Adı: 21			09.07.2003			10.07.2003		11.07.2003		12.07.2003			
28 Adı: 22			13.07.2003			14.07.2003		15.07.2003		16.07.2003			
29 Adı: 23			17.07.2003			18.07.2003		19.07.2003		20.07.2003			
30 Adı: 24			21.07.2003			22.07.2003		23.07.2003		24.07.2003			
31 Adı: 25			25.07.2003			26.07.2003		27.07.2003		28.07.2003			
32 Adı: 26			29.07.2003			30.07.2003		31.07.2003		01.08.2003			
33 Adı: 27			03.08.2003			04.08.2003		05.08.2003		06.08.2003			
34 Adı: 28			07.08.2003			08.08.2003		09.08.2003		10.08.2003			
35 Adı: 29			11.08.2003			12.08.2003		13.08.2003		14.08.2003			
36 Adı: 30			15.08.2003			16.08.2003		17.08.2003		18.08.2003			
37 Adı: 31			19.08.2003			20.08.2003		21.08.2003		22.08.2003			
38 Adı: 32			23.08.2003			24.08.2003		25.08.2003		26.08.2003			
39 Adı: 33			27.08.2003			28.08.2003		29.08.2003		30.08.2003			
40 Adı: 34			31.08.2003			01.09.2003		02.09.2003		03.09.2003			
41 Adı: 35			05.09.2003			06.09.2003		07.09.2003		08.09.2003			
42 Adı: 36			09.09.2003			10.09.2003		11.09.2003		12.09.2003			
43 Adı: 37			13.09.2003			14.09.2003		15.09.2003		16.09.2003			
44 Adı: 38			17.09.2003			18.09.2003		19.09.2003		20.09.2003			
45 Adı: 39			21.09.2003			22.09.2003		23.09.2003		24.09.2003			
46 Adı: 40			25.09.2003			26.09.2003		27.09.2003		28.09.2003			
47 Adı: 41			29.09.2003			30.09.2003		01.10.2003		02.10.2003			
48 Adı: 42			03.10.2003			04.10.2003		05.10.2003		06.10.2003			
49 Adı: 43			07.10.2003			08.10.2003		09.10.2003		10.10.2003			
50 Adı: 44			11.10.2003			12.10.2003		13.10.2003		14.10.2003			
51 Adı: 45			15.10.2003			16.10.2003		17.10.2003		18.10.2003			
52 Adı: 46			19.10.2003			20.10.2003		21.10.2003		22.10.2003			
53 Adı: 47			23.10.2003			24.10.2003		25.10.2003		26.10.2003			
54 Adı: 48			27.10.2003			28.10.2003		29.10.2003		30.10.2003			
55 Adı: 49			31.10.2003			01.11.2003		02.11.2003		03.11.2003			
56 Adı: 50			05.11.2003			06.11.2003		07.11.2003		08.11.2003			
57 Adı: 51			09.11.2003			10.11.2003		11.11.2003		12.11.2003			
58 Adı: 52			13.11.2003			14.11.2003		15.11.2003		16.11.2003			
59 Adı: 53			17.11.2003			18.11.2003		19.11.2003		20.11.2003			
60 Adı: 54			21.11.2003			22.11.2003		23.11.2003		24.11.2003			
61 Adı: 55			25.11.2003			26.11.2003		27.11.2003		28.11.2003			
62 Adı: 56			29.11.2003			30.11.2003		01.12.2003		02.12.2003			
63 Adı: 57			03.12.2003			04.12.2003		05.12.2003		06.12.2003			
64 Adı: 58			07.12.2003			08.12.2003		09.12.2003		10.12.2003			
65 Adı: 59			11.12.2003			12.12.2003		13.12.2003		14.12.2003			
66 Adı: 60			15.12.2003			16.12.2003		17.12.2003		18.12.2003			
67 Adı: 61			19.12.2003			20.12.2003		21.12.2003		22.12.2003			
68 Adı: 62			23.12.2003			24.12.2003		25.12.2003		26.12.2003			
69 Adı: 63			27.12.2003			28.12.2003		29.12.2003		30.12.2003			
70 Adı: 64			31.12.2003			01.01.2004		02.01.2004		03.01.2004			
71 Adı: 65			05.01.2004			06.01.2004		07.01.2004		08.01.2004			
72 Adı: 66			09.01.2004			10.01.2004		11.01.2004		12.01.2004			
73 Adı: 67			13.01.2004			14.01.2004		15.01.2004		16.01.2004			
74 Adı: 68			17.01.2004			18.01.2004		19.01.2004		20.01.2004			
75 Adı: 69			21.01.2004			22.01.2004		23.01.2004		24.01.2004			
76 Adı: 70			25.01.2004			26.01.2004		27.01.2004		28.01.2004			
77 Adı: 71			29.01.2004			30.01.2004		31.01.2004		01.02.2004			
78 Adı: 72			03.02.2004			04.02.2004		05.02.2004		06.02.2004			
79 Adı: 73			07.02.2004			08.02.2004		09.02.2004		10.02.2004			
80 Adı: 74			11.02.2004			12.02.2004		13.02.2004		14.02.2004			
81 Adı: 75			15.02.2004			16.02.2004		17.02.2004		18.02.2004			
82 Adı: 76			19.02.2004			20.02.2004		21.02.2004		22.02.2004			
83 Adı: 77			23.02.2004			24.02.2004		25.02.2004		26.02.2004			
84 Adı: 78			27.02.2004			28.02.2004		29.02.2004		01.03.2004			
85 Adı: 79			03.03.2004			04.03.2004		05.03.2004		06.03.2004			
86 Adı: 80			07.03.2004			08.03.2004		09.03.2004		10.03.2004			
87 Adı: 81			11.03.2004			12.03.2004		13.03.2004		14.03.2004			
88 Adı: 82			15.03.2004			16.03.2004		17.03.2004		18.03.2004			
89 Adı: 83			19.03.2004			20.03.2004		21.03.2004		22.03.2004			
90 Adı: 84			23.03.2004			24.03.2004		25.03.2004		26.03.2004			
91 Adı: 85			27.03.2004			28.03.2004		29.03.2004		30.03.2004			
92 Adı: 86			31.03.2004			01.04.2004		02.04.2004		03.04.2004			
93 Adı: 87			05.04.2004			06.04.2004		07.04.2004		08.04.2004			
94 Adı: 88			09.04.2004			10.04.2004		11.04.2004		12.04.2004			
95 Adı: 89			13.04.2004			14.04.2004		15.04.2004		16.04.2004			
96 Adı: 90			17.04.2004			18.04.2004		19.04.2004		20.04.2004			
97 Adı: 91			21.04.2004			22.04.2004		23.04.2004		24.04.2004			
98 Adı: 92			25.04.2004			26.04.2004		27.04.2004		28.04.2004			
99 Adı: 93			29.04.2004			30.04.2004		01.05.2004		02.05.2004			
100 Adı: 94			03.05.2004			04.05.2004		05.05.2004		06.05.2004			
101 Adı: 95			07.05.2004			08.05.2004		09.05.2004		10.05.2004			
102 Adı: 96			11.05.2004			12.05.2004		13.05.2004		14.05.2004			
103 Adı: 97			15.05.2004			16.05.2004		17.05.2004		18.05.2004			
104 Adı: 98			19.05.2004			20.05.2004		21.05.2004		22.05.2004			
105 Adı: 99			23.05.2004			24.05.2004		25.05.2004		26.05.2004			
106 Adı: 100			27.05.2004			28.05.2004		29.05.2004		30.05.2004			
107 Adı: 101			31.05.2004			01.06.2004		02.06.2004		03.06.2004			
108 Adı: 102			03.06.2004			04.06.2004		05.06.2004		06.06.2004			
109 Adı: 103			07.06.2004			08.06.2004		09.06.2004		10.06.2004			
110 Adı: 104			11.06.2004			12.06.2004		13.06.2004		14.06.2004			
111 Adı: 105			15.06.2004			16.06.2004		17.06.2004		18.06.2004			
112 Adı: 106			19.06.2004			20.06.2004		21.06.2004		22.06.2004			
113 Adı: 107			23.06.2004			24.06.2004		25.06.2004		26.06.2004			
114 Adı: 108			27.06.2004			28.06.2004		29.06.2004		30.06.2004			
115 Adı: 109			31.06.2004			01.07.2004		02.07.2004		03.07.2004			
116 Adı: 110			03.07.2004			04.07.2004		05.07.2004		06.07.2004			
117 Adı: 111			07.07.2004			08.07.2004		09.07.2004		10.07.2004			
118 Adı: 112			11.07.2004			12.07.2004		13.07.2004		14.07.2004			
119 Adı: 113			15.07.2004			16.07.2004		17.07.2004		18.07.2004			
120 Adı: 114			19.07.2004			20.07.2004		21.07.2004		22.07.2004			

ANKARA SANAYİ ODASI					
2. VE 3. ORGANİZE SANAYİ BÖLGESİ					
KONTROL		ONAYLANDI 19.09/2022	ASO II. ORGANİZE SANAYİ BÖLGESİ		
Dilay GÜRSOY İnsaat Mühendisi ODA Sicil No: 37388		A. Erkan ÖZKAN İmar Müdürü V.	Ayhan ÖZER Bölge Müdürü		
YAPI SAHİBİ	Unvanı	ASTOR TRANSFORMATÖR ENERJİ TURİZM İNŞ. VE PETROL SAN. TİC. A.Ş.	Unvanı	MEHMET KEMAL DEMİRHAN	
	Vergi No	8590055899	PROJE MÜELLİFİ	Vergi No	2870325001
	Adresi	08B SANAYİ BÖLGESİ ANADOLU CADDESİ NO: 6 SINCAN/ANKARA	Adresi	FATİH CADDESİ 118/1 KEÇİÖREN	
YAPI DENETİM FİRMASI	Unvanı	KUTAY ANKARA YAPI DENETİM LİMİTED ŞİRKETİ Ağaçlı Ayrancı Mahallesi Sivri Nispetiye Sokak No: 19-7 Çarşıyolu ANKARA Tel: 0 312 474 10 16 İMZA VE MÜHÜR ZARFI NO: 599 055 0886	PROJE DENETÇİSİ	Adı ve Soyadı	HAZAN TAŞKAN
	Vergi No		Denetçi No	PROJE VE İMZA DENETÇİSİ ODA SİCİL NO: 11473 BELGE NO: 11473	
	Adresi		İmzası		
PROJEYİ HAZIRLAYAN					
ADI VE SOYADI	ÖN VANI	DİPLOMA NO	ODA SİCİL NO	İMZASI	
MEHMET KEMAL DEMİRHAN	MİMAR	0412110029	32283		
PROJE BİLGİLERİ					
PROJE TÜRÜ		MİMARİ UYGULAMA PROJESİ			
İLİ	ANKARA	BİNA ALANI(m2)	62472.03	İLGİLİ MESLEK ODASI M	
İLÇESİ	SINCAN	BİNA YÜKSEK. (m)	24		
ADA NO	100490	YAPI SINIFI	2C		
PARSEL NO	1	YAPI CİNSİ	B.ARME+ÇELİK		
ARSA ALANI (m2)	94703.634 m²	KULLANIM AMACI	FABRİKA		
PAFTA NO	1	ÖLÇEK	1/50,1/100, 1/200,1/500		

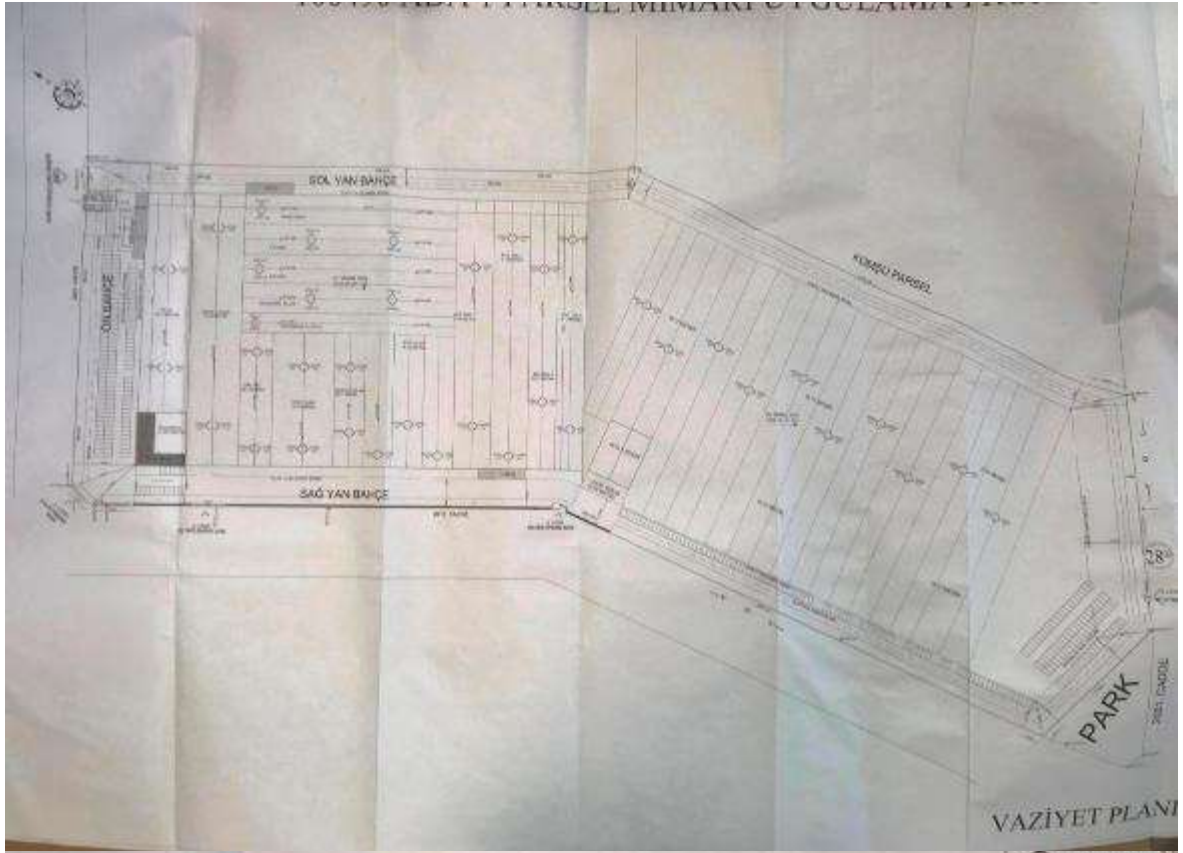

VAZİYET PLANI

TOPLAM İNŞAAT ALANI HESABI

Toplam İnşaat Alanı		
Zemin Kat	Fabrika	61519.34 m ²
Zemin Kat	İdari bina	1806.75 m ²
1. Kat	İdari bina	1349.21 m ²
2. Kat	İdari bina	1416.11 m ²
3. Kat	İdari bina	1416.11 m ²
TOPLAM		67507.54 m ²

İYAT KAPISI

EMSAL HESABI (% 70 HESABI)

ARSA ALANI :94793.634 m²
KAKS : 0.70
EMSALE GÖRE YAPILABİLİR TABAN ALANI:
94793.634 X0.70 = 66292.54 m²

FABRİKA ZEMİN KAT	56807.65 m ²
İDARİ BİNA ZEMİN KAT	1806.75 m ²
İDARİ BİNA 1. KAT	1349.21 m ²
İDARİ BİNA 2. KAT	1416.11 m ²

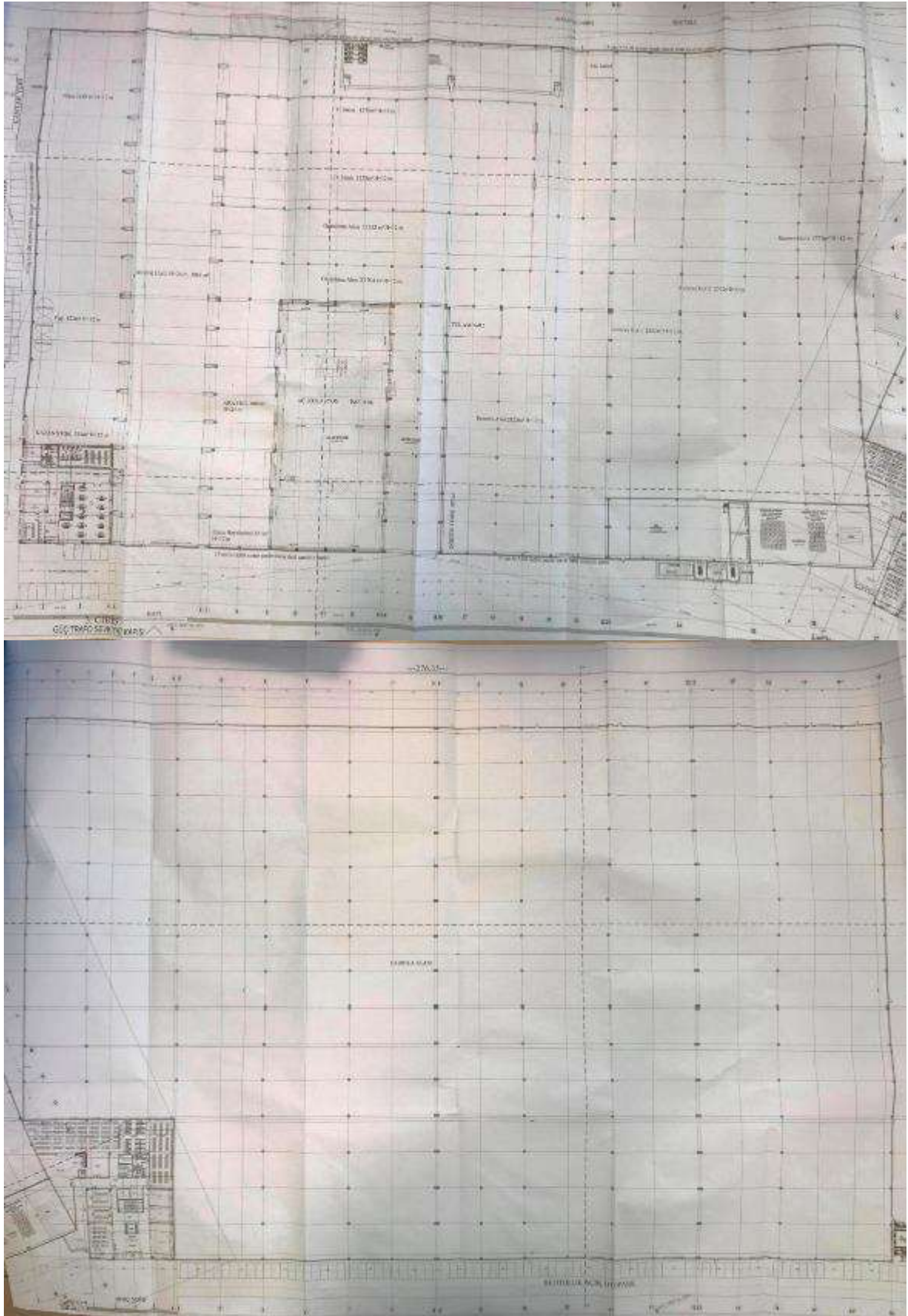

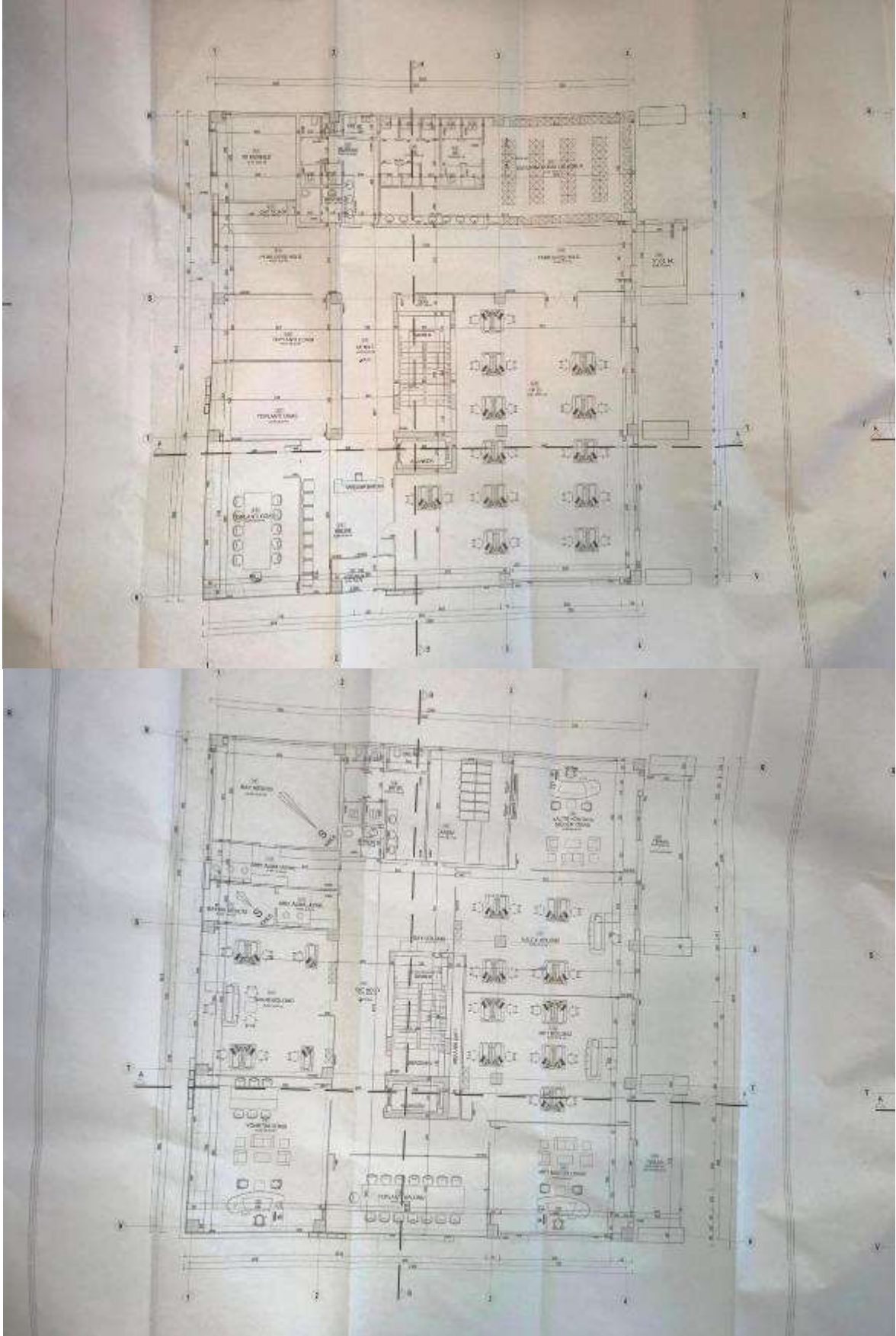

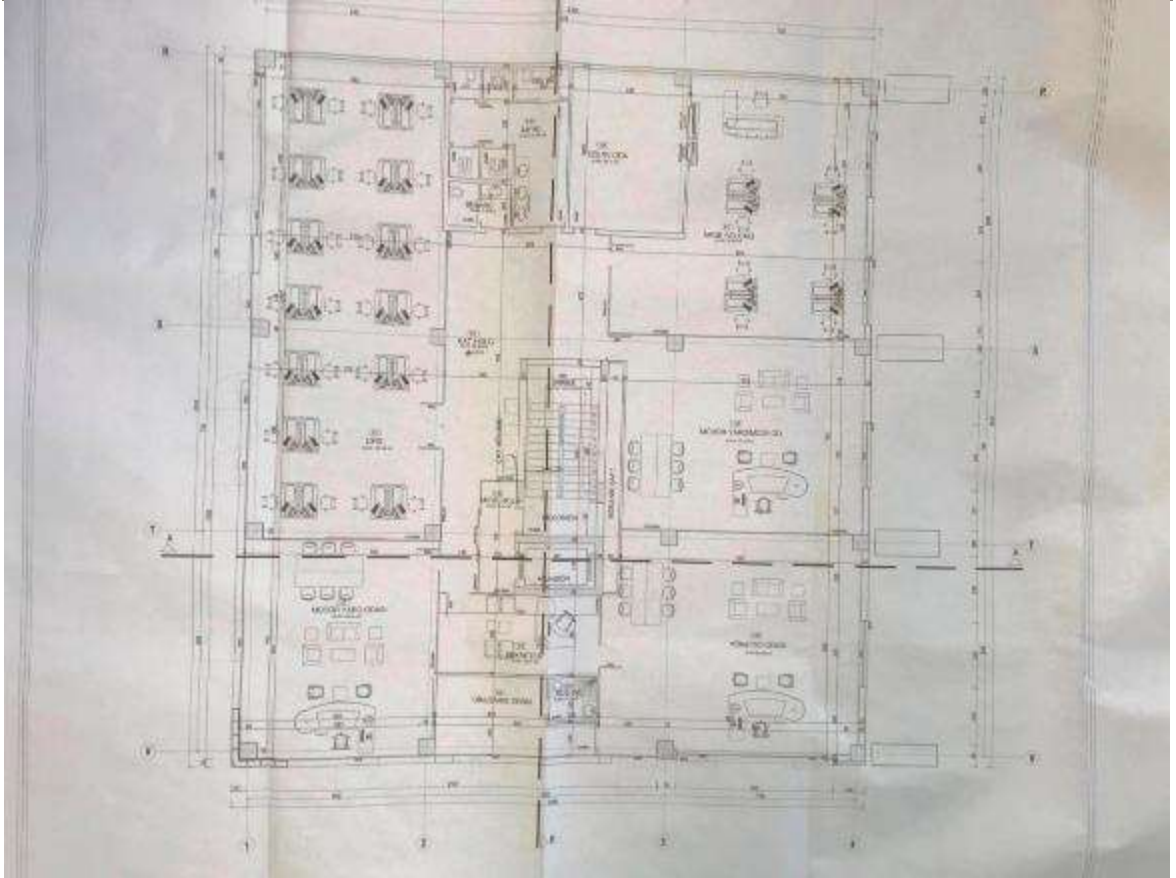
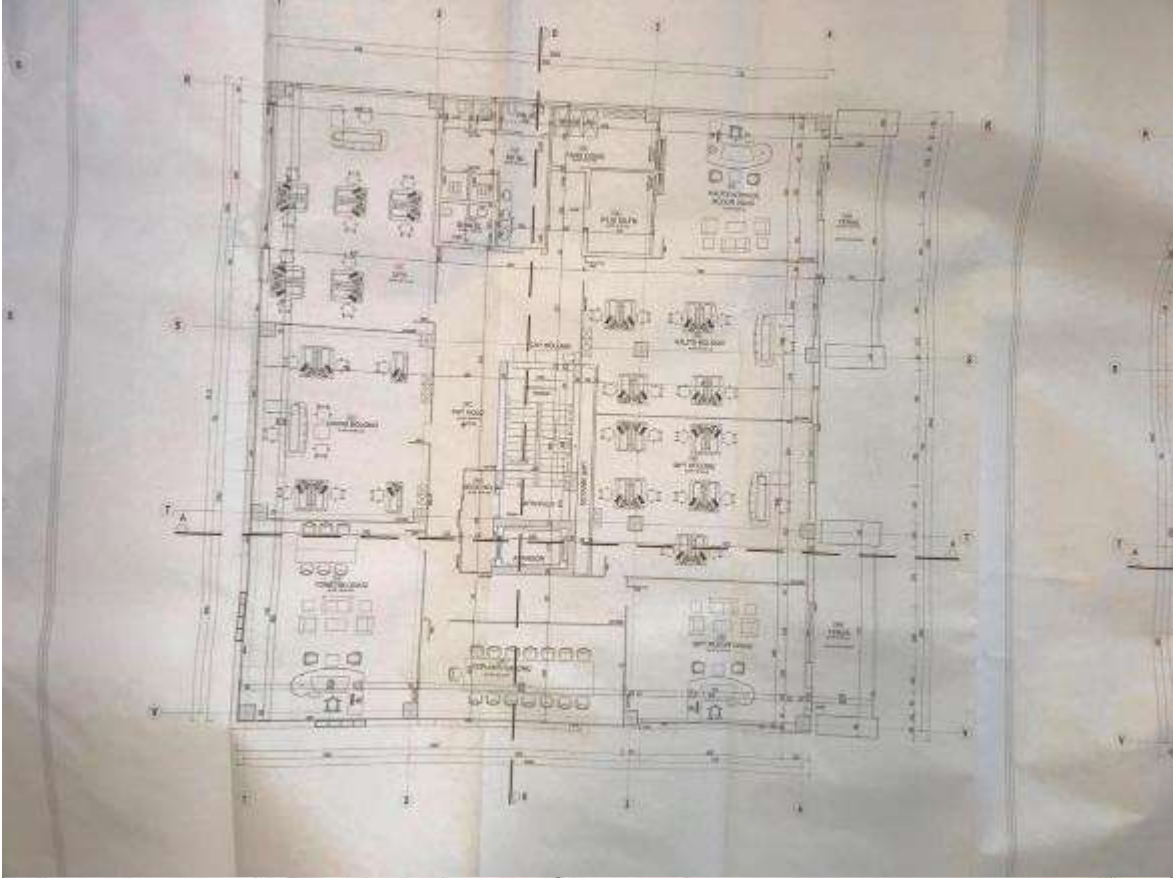

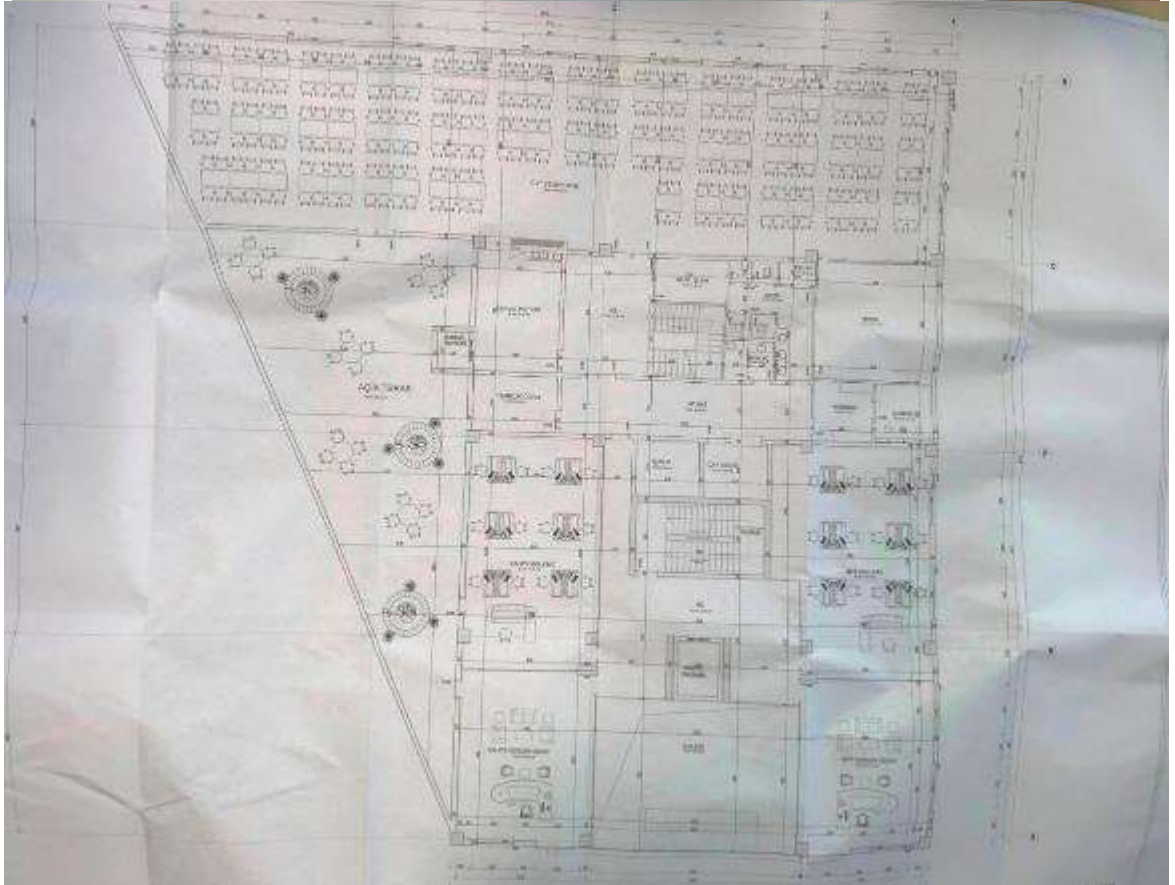
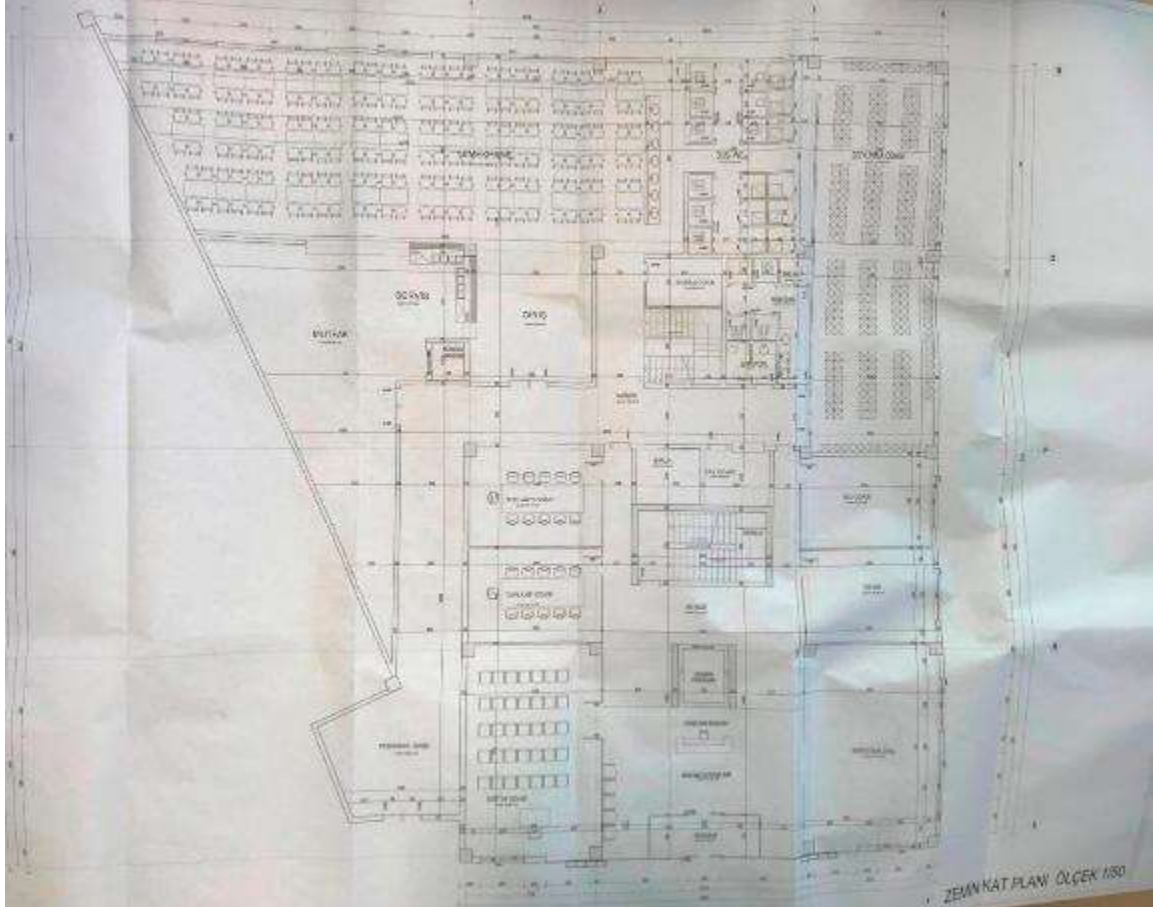

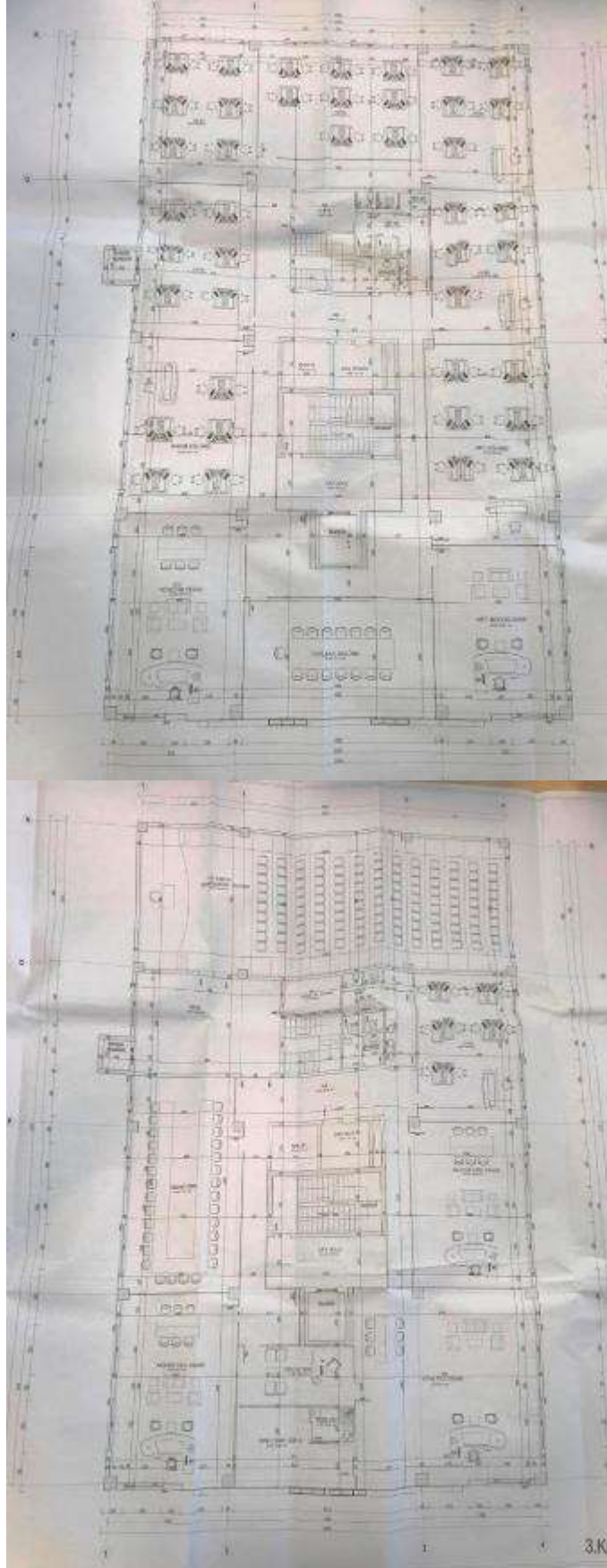

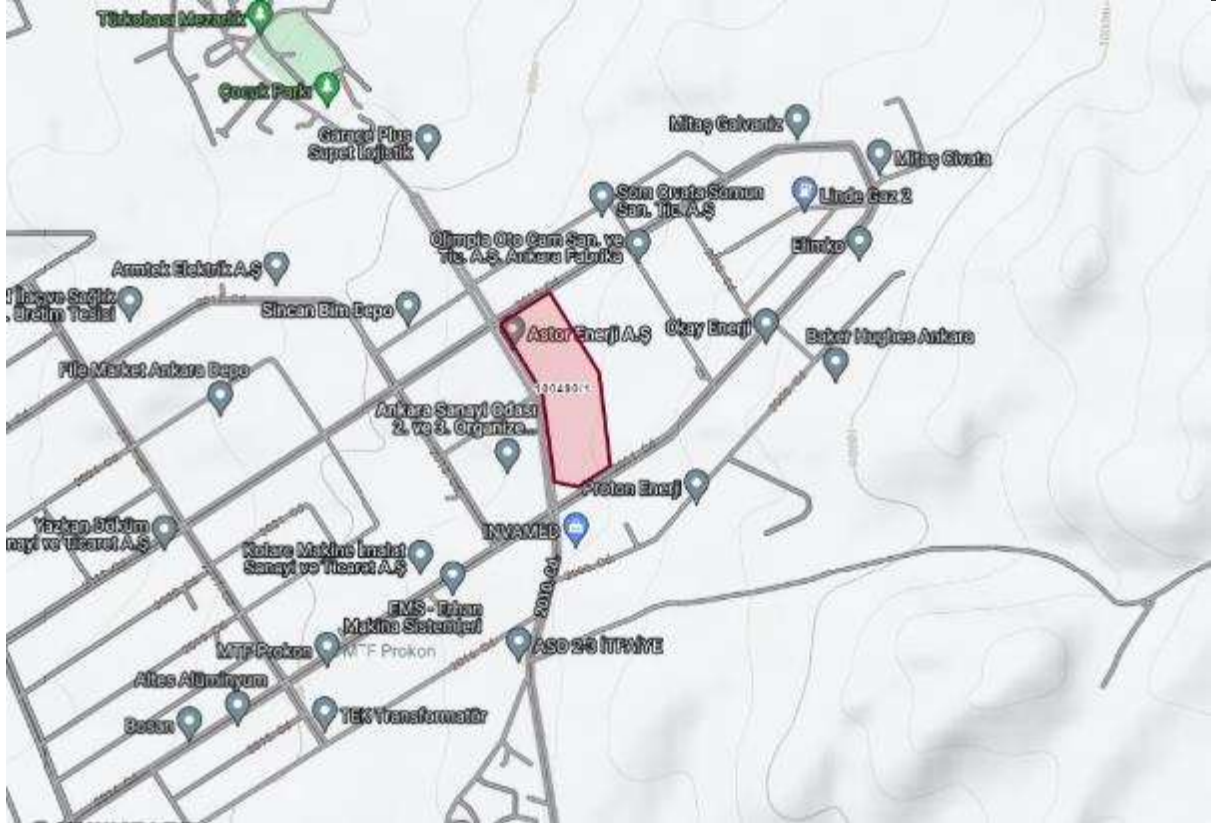

NUFUS VE VATANDAŞLIK BİLGİSİ

ANKARA / SINCAN / ALCI OSB MAHALLESİ / 2001 (Cadde) / 3 - İşyeri - Bina Ana Giriş - İskan / Kullanım Amacı : Ofis ve İşyeri - Tip : Özel - I



Numarataj Bilgileri							Bağımsız Bölüm Bilgileri							
Kimlik No	Ada	Parsel	Pafta	Posta Kod	Numarataj Tipi	Site Adı	Apartman/Blok Adı	Diş Kapı	Kimlik No	İç Kapı	Kullanım Amacı	Tip	Durum	Tapu No
549545285	100490	1	129-B-20-D-4-C	-	Bina Ana Giriş	-	-	3	1907273088	-	Ofis ve İşyeri	Özel	İskan	-

✦ Bağımsız Bölüm Kimlik No : 1907273088

BU BELGE TOPLAM 4 SAYFADAN OLUŞMAKTADIR BİLGİ AMAÇLIDIR

Tarih: 16-9-2022 14:04



Kayıd Oluşturan: DAVUT CÜNEYT ÖZRİFAİOĞLU

Makbuz No	Dekont No	Bağvuru No
005322816462	2022004372009334	81646

TAPU KAYIT BİLGİSİ

Zemin Tipi:	Ana Taşınmaz	Ada/Parsel:	100490/1
Taşınmaz Kimlik No:	37916834	AT Yüzölçümü(m2):	94703.00
İl/İlçe:	ANKARA/SINCAN	Bağımsız Bölüm Nitelik:	
Kurum Adı:	Sincan	Bağımsız Bölüm Brüt Yüzölçümü:	
Mahalle/Köy Adı:	TEMELİ/TÜRKOBASI Mah.	Bağımsız Bölüm Net Yüzölçümü:	
Mevki:	-	Blok/Kat/Giriş/BBNo:	
Cilt/Sayfa No:	23/2195	Arsa Pay/Payda:	
Kayıt Durum:	Aktif	Ana Taşınmaz Nitelik:	4 KATLI KARMA İDARI BİNA VE FABRİKA BİNASI VE ARSASI

MUHDESAT BİLGİLERİ

Sistem No	Tip	Tanım	Teşis Kurum Tarih-Yevmiye	Terkin Sebebi
-----------	-----	-------	---------------------------	---------------

1 / 4

				Tarih-Yevmiye
605737	Diger	MALİYE HAZİNESİ	Sincan - 15-12-2009 16:30 - 35933	-
605738	Diger	MALİYE HAZİNESİ	Sincan - 15-12-2009 16:30 - 35933	-
605739	Diger	MALİYE HAZİNESİ	Sincan - 15-12-2009 16:30 - 35933	-

MÜLKİYET BİLGİLERİ

(Hisse) Sistem No	Malik	El Birliği No	Hisse Pay/ Payda	Metrekare	Toplam Metrekare	Edinme Sebebi-Tarih-Yevmiye	Terkin Sebebi-Tarih-Yevmiye
624594129	(SN:8310545) ASTOR ENERJİ ANONİM ŞİRKETİ V	-	1/1	94703.00	94703.00	Tüzel Kişiliklerin Ünav Değişikliği 02-12-2021 67993	-

MÜLKİYETE AİT ŞERH BEYAN İRTİFAK BİLGİLERİ

Ş/B/İ	Açıklama	Kısıtlı Malik (Hisse) Ad Soyad	Malik/Lehtar	Tesis Kurum Tarih Yevmiye	Terkin Sebebi-Tarih-Yevmiye
Beyan	4562 Sayılı Organize Sanayi Bölgeleri Kanununun 18. maddesi uyarınca devir ve	ASTOR ENERJİ	(SN:4888647) ANKARA 2 VE 3.ORGANİZE SANAYİ BÖLGESİ	Sincan - 08-11-2016 16:21	-

2 / 4

	temlik edilemez	ANONİM ŞİRKETİ VKN	VKN:0690341300	42247	
Beyan	Katılımcılara geri alım hakkı şerhi kaldırılarak tapu vevimesi durumunda tapu kaydına taşınmazın icra yoluyla satışı dahil 3. kişilere devrinde oib den uygunluk görüşü alınması zorunludur. Bu durumda eski katılımcının vermiş olduğu taahhütler yeni alıcı tarafından da aynen kabul edilmiş sayılır.	ASTOR ENERJİ ANONİM ŞİRKETİ VKN		Sincan - 08-11-2016 16:21 - 42247	-

MÜLKİYETE AİT REHİN BİLGİLERİ

3 / 4

İpotek						
Alacaklı	Müşterek MİT	Borç	Faiz	Derece Sıra	Süre	Tesis Tarih - Yev
(SN:40) TÜRKİYE İŞ BANKASI A.Ş. VKN:4810058590	Hayır	19000000.00 EUR	yıllık %14 değişken	1/0	F.B.K.	Sincan - 17-11-2016 14:22 - 43681
İpotekin Konulduğu Hisse Bilgisi						
Taşınmaz	Hisse Payı/ Payda	Borçlu Malik	Malik Borç	Tescil Tarih - Yev	Terkin Sebebi Tarih Yev	
Sincan - TEMELİ/TÜRKOBASI Mah. - (Aktif) - 100490 Arda -1 Parsel	1/1	(SN:8310545) ASTOR ENERJİ ANONİM ŞİRKETİ V	19000000.00 EUR	Sincan - 17-11-2016 14:22 - 43681	-	

Bu belgeyi akıllı telefonunuzdan karekod tarama programları ile aşağıdaki barkodu taratarak;
veya Web Tapu anasayfasından (<https://webtapu.tkgm.gov.tr> adresinden) p07zB3oA1RE kodunu Online İşlemler
alanına yazarak doğrulayabilirsiniz.



E		ANKARA		Türkiye Cumhuriyeti		Fotoğraf	
İlçe	SINCAN			 TAPU SENEDİ			
Mahalle	TENEZLİ/TORKOBASI						
Köyü							
Sokağı							
Mevkii							
Satış Bedeli	6.00	Pafla No.	Ada No.	Parsel No.	Yüzölçümü		
			100490	1	ha	m ²	dms ²
					94.703,00 sq2		
Niteliği	4 KATLI KARMA İDARİ BİNA VE FABRİKA BİNASI VE ARSASI						
Sınırı	Planlıdır: Zemin Sistem No : 37916834 - QRKodu kullanarak tapu işlemi hızlanabilir. 						
Edinme Sebebi	Tamamı ASTOR TRANSFORMATÖR ENERJİ TURİZM İNŞAAT VE PETROL SANAYİ TİCARİT ANONİM ŞİRKETİ adına kayıtlı olan ASTOR ENERJİ ANONİM ŞİRKETİ adına Tuzat Kişiliklerin Üçüncü Değişikliği işleminden.						
Sahibi	ASTOR ENERJİ ANONİM ŞİRKETİ			Tam			
Geldisi	Yevmiye No.	Cilt No.	Sahife No.	Sıra No.	Tarihi	Gittisi	
Cilt No.	67993	23	2195		02/12/2021		Cilt No.
Sahife No.	Siciline uygundur. Asım YANAL Yerel Müdür Yardımcısı 						Sahife No.
Sıra No.							Sıra No.
Tarih	NOT : * Mülkiyetin gayri ayni haklar taşıdığı bir durumda müracaat edilmelidir. ** Tebliğat Kanunu Hükmüne göre mülkiyetin devri için Tapu Sicil Müdürlüğüne bildirilecektir.						Tarih

asım İşl. Md. Döner Sermaye İşletmesi tarafından bastırılmıştır.

Mehmet Fatih YILDIZ

Tel: 05058677925

Mail: fatihy@ekolgd.com.tr

Adres: İncirli Mah. Gökkuşuğu Cad. Akışık Sitesi
No:6/14 Keçiören / Ankara

TC Kimlik No: 56932572368



Mesleği / Unvanı

İnşaat Mühendisi / Değerleme Uzmanı

Eğitim

Y.D.A. İncirli Lisesi	2000-2004
Selçuk Üniversitesi Mühendislik-Mimarlık Fakültesi İnşaat Mühendisi	2005-2010

Deneyim

Çalıştığı Kurum	Unvanı	Başlangıç ve Bitiş Tarihi
Dolunay İnşaat Tic.Ltd.Şti	Saha Mühendisi	01.07.2007 - 01.08.2008
Ekol Gayr.Değ. ve Dan.A.Ş.	Değerleme Uzmanı	19.04.2011 / Devam ediyor

Alınan Eğitim ve Sertifikalar ve Sahip Olunan Lisanslar

SPK Gayrimenkul Değerleme Uzmanlığı Lisansı (Tarih:17.03.2015, Lisans No:404158)
TDUB Mesleki Tecrübe Belgesi (Tarih:07.11.2019, Belge No:2019-01.2177)

Bilgisayar Bilgisi

Microsoft Office 2007-2010

Yabancı Dil Bilgisi

İngilizce - Orta

Kişisel Bilgiler

Medeni Durum	: Evli
Milliyet	: T.C
Doğum Tarihi	: 28/11/1986
Doğum Yeri	: Güzelyurt / AKSARAY
Ehliyet	: B
Askerlik	: Tamamlandı

Üye Olunan Dernek ve Kuruluşlar

TDUB-Türkiye Değerleme Uzmanları Birliği
İMO Ankara



Tarih : 17.03.2015

No : 404158

GAYRİMENKUL DEĞERLEME LİSANSI

Sermaye Piyasası Kurulu'nun "Sermaye Piyasasında Faaliyette Bulunanlar İçin Lisanslama ve Sicil Tutmaya İlişkin Esaslar Hakkında Tebliğ"i (VII-128.7) uyarınca

Mehmet Fatih YILDIZ

Gayrimenkul Değerleme Lisansını almaya hak kazanmıştır.

Levent HANLIOĞLU
LİSANSLAMA VE SİCİL MÜDÜRÜ

Tuba ERTUĞAY YILDIZ
GENEL MÜDÜR YARDIMCISI





MESLEKİ TECRÜBE BELGESİ

Belge Tarihi: 07.11.2019

Belge No: 2019-01.2177

Sayın Mehmet Fatih YILDIZ

(T.C. Kimlik No: 56932572368 - Lisans No: 404158)

Sermaye Piyasası Kurulu tarafından gayrimenkul değerleme alanındaki tecrübenin kontrolüne ilişkin belirlenen ilke ve esaslar çerçevesinde "**Sorumlu Değerleme Uzmanı**" olmak için aranan 5 (beş) yıllık mesleki tecrübe şartını sağladığınız tespit edilmiştir.

Doruk KARŞI
Genel Sekreter

Encan AYDOĞDU
Başkan

Davut Cüneyt ÖZRİFAİOĞLU

Tel: 0 212 211 24 44

Mail: cuneyto@ekolgd.com.tr

Adres: Gayrettepe Mah. Yıldız Posta Cad. No:32/1/5 Beşiktaş / İstanbul

TC Kimlik No: 30514843930

Mesleği / Unvanı

İnşaat Mühendisi / Sorumlu Değerleme Uzmanı



Eğitim

İstanbul Ataköy Lisesi 1986-1989

Yıldız Teknik Üniversitesi – İnşaat Fakültesi 1989-1993
İnşaat Mühendisliği

Deneyim

Çalıştığı Kurum	Unvanı	Başlangıç ve Bitiş Tarihi
Ekol Gayr.Değ ve Dan.A.Ş.	Sorumlu Değerleme Uzmanı Şirket Ortağı	03.12.2004 / Devam ediyor
T.Vakıflar Bankası T.A.O İstanbul Bölge Müdürlüğü İnşaat Emlak Müd.	Gayrimenkul Eksperti	1995 / 1996
Vakıf Gayrimenkul Ekspertiz Ve Değerlendirme A.Ş. İstanbul Bölgesi	Teknik Müdür	27.05.1996 / 26.01.2005

Alınan Eğitim ve Sertifikalar ve Sahip Olunan Lisanslar

- SPK Gayrimenkul Değerleme Uzmanlığı Lisansı (Tarih:30.07.2003, Lisans No:400131)
- TDUB Mesleki Tecrübe Belgesi (Tarih:28.11.2019, Belge No:2019-01.2445)

Bilgisayar Bilgisi

Microsoft Office 2007-2010, Outlook, Power point

Yabancı Dil Bilgisi

İngilizce - Orta

Kişisel Bilgiler

Medeni Durum : Evli
Milliyet : T.C
Doğum Tarihi : 09/08/1971
Doğum Yeri : İstanbul
Ehliyet : B sınıfı

Üye Olunan Dernek ve Kuruluşlar

- TDUB (Türkiye Değerleme Uzmanları Birliği)
- TMMOB İnşaat Mühendisliği Odası
- DUD (Değerleme Uzmanları Derneği)

